盛京時報

(大正十三年十二月廿一日)

陰曆…十一月廿五日

中日紀祝大典休刊

本報價目 每張銅幣八枚 每月現大洋八角 ▲外埠連郵費 每月現大洋九角五分 半年現大洋五圓二角 全年現大洋拾圓

告白刊費 一行五號字十一起 刊資一日 現大洋壹圓 長期另議

發行人 宮川貫作 編輯人 菊池貞二 印刷人 石原庄太郎 發行所 盛京時報社 盛京時報支社 盛京時報支社

論說

督…督…督(續)

廢督之說。國人倡之。軍閥和之。是廢督不僅爲國人所渴望。蓋軍閥亦自行覺悟其無存在之必要也。奈何廢督之聲遍國中。而督之不廢也如故。督軍固督也。督理軍務非督乎。督理軍務仍督也。督辦軍務非督乎。異其名而存其實。識者猶或譏之。况乎其名亦無所異也。何必屢次改作。而以明令裁撤督軍缺。裁撤督理職乎。苟明乎督軍是督。則督理軍務。與督軍何異。督辦軍務。又與督理軍務何異。諺所謂朝狗狗娘。半斤八兩者。彼於實質上雖無所區別。而於名稱上尚覺不同。此則於名實上均無絲毫之差別。直是狙公朝三暮四。暮四朝三之手段。藉以欺騙蠢騃之國人焉耳。吾人曩者以段執政會主張廢督裁兵。在此過渡時期。雖不敢期其實行廢督。惟段氏既自認此次之政變爲革命。不惜將從前不良之制度。及所訂之約法。概行廢棄。則禍國殃民之督軍督理。要不難根本剷除。以慰國人之願望。今乃於督軍督理則知次第裁撤之。而復任命督辦軍務胡爲者。其不敏。竊有疑焉。

以名分言。督則猶是也。以職權言。督辦軍務。仍無減於往日之督軍督理。如以爲督辦軍務善後事宜。是使之收束軍隊。辦理裁兵。與督軍督理之性質。迥乎不同。吾人姑承認其是項解釋。但身任督辦軍務者。恐未必明瞭此義。且督辦軍務善後事宜。並不須布官制。又不規定職權。善後兩字。有等於無。試思盧永祥在浙江督軍任內。非曾自行通電廢督。而改稱爲督辦浙江軍務善後事宜者乎。盧氏督辦浙江軍務至二年之久。成績如何。善後如何。此固昭昭在人耳目。然則盧督辦與各省之督軍督理。有以異乎。已足以爲明徵矣。終之換湯不換藥。厥疾弗瘳。就令辛亥都督之名稱。復活於今日。則亦何益之有哉。

矧廢督云者。非僅廢其名而已也。倘僅須廢督軍之名。斯改爲督理。即不必廢矣。如知督理軍務。仍無殊於督軍。則督辦軍務之名。亦不應繼之而起。推政府之意。並非眞誠廢督。僅爲廢一督字。幾次改易。猶且不能避免。可見督之雖廢。小民將終古壓迫於軍權下矣。是以各省驅逐一督軍而來一督理。政府罷免一督理而任一督辦。在政府或慮各省軍隊之多。設無督率戒飭之長官。地方將不堪設想。詎不知督率軍隊以蹂躪吾民。尤苦於納稅以養兵。半生不死之國民。如固知不廢督不足以定國是。盍亟起而圖之。若待政府毅然廢督。軍閥自行廢督。吾慮其終不可期矣。

齊韓交替中之蘇局

韓國鈞編制軍隊

南京通信。軍署於十一日午後奉到免齊職命令後。當日傍晚。齊即以電話請韓國鈞來署。請其接事。韓氏初本猶疑不去。嗣以電話促之甚急。不得已乃去。比至署中。齊未待韓氏發言。即拱手道賀。韓聞之愀然者久。方言曰。此事之實在情形。余並未悉。倘望兄早定方針。今所慮者。省垣治安。據今日各方報告。形勢甚緊張。余已面屬警廳長王桂林加嚴戒備。至於督辦一職。余素昧軍事。萬難担負。此事頂好由兄向北京推薦云。齊曰余已爲被黜之人。無留喙餘地。以後各事。有兄担任。足保無虞。言後憤憤。續又言曰。印信還是今日携去乎。韓氏答曰。此時尚談不到。即與辭回署。先後二人所談。全屬客氣與氣憤之語。並無關係國計民生。韓氏出後。以齊氏態度不明。深恐危及治安。且督辦手中不能無兵。乃密召警務處長兼省會警察廳長王桂林到署。會商今後維持治安辦法。旋有人獻計。請王氏將范熙壬等除連日在太平湖集會討論應付外。並於昨早往見梁鴻志及章士釗。說明可廢止憲法。不可廢止約法。以資維繫一切。俟根本大法確定公布。再行廢止未遲。章梁當以此意轉告於段。而津方孫中山亦以廢憲。廢一屆國會。表示贊成。惟約法爲孫氏在臨時政府任內所公布。民二民六護法兩役即爲此故。如大法未定前。應暫不廢止。當派羅宗孟入京(住北京飯店)謁段。(因見段先須報到)羅氏昨已先向梁鴻志表示此意。並交換意見。段亦派軍務處長張樹元招待一切。且呂復等現又有拉攏孫中山以資應付之訊。於是執政府對於廢棄以上三令。暫行停頓。前日閣議亦未提出討論。據府中某君傳出消息云。段氏因外間形勢如此。已不堅持。擬將憲法先行廢棄。約法與國會機關廢棄問題。交善後會議解決。惟對舊國會決予取消。并不允拒選議員開非常會議。多所紛擾。國會機關無形中已歸解散云。

聞十五日段在吉兆胡同本宅。召集臨時法律會議。討論發表取消國會憲法約法之三大命令問題。列席者計爲法長章士釗。財長李思浩。法制院長姚震。(姚赴津派首席參事代理)前法長朱深前憲法起草委員會委員長湯漪及執政府秘書長梁鴻志諸人。(並未邀全體閣員)討論良久。財李與法章意見。最不一致。章謂國會。憲法約法三者。在現時革命政府之下。無一可以倖存。如稍持調停將就。或變相保留之說。則現在革命政府失法律上之根據。徒與反對者以口實。故爲鞏固現政府地位起見。非首先打破法統不可。打破法統。則國會。憲法。約法三項。絕對不可存在云云。李則純從事實方面立論。謂執政府係臨時性質。並非國家之主人。其本意即承認取消國會約法憲法爲正當。但須決之於國民會議。兩派議論相持不下。段遂決於十六日。再開會議協商。暫不提出於閣議討論。聞十六晚討論之結果。仍以發表成分爲多。或將原擬定之命令。畧加修正。只籠統發一命令。不必分項列舉云。

又據某要人言。該三道命令本身亦尚有種種問題。第一取消約法。則國體未定。國號年號。即無所依據。且舊法既滅。新法未出。又何以立國。第二去年公布之憲法。如認爲根本無效。則無待撤銷。若忽以明令撤銷。則在未撤銷以前。反認爲有效。第三兩院機關之存在。無論根據於約法或憲法。約法憲法如何解決。兩院問題。亦隨之解決。無再以明令消滅之必要。因此有人建議。將此等問題。留交善後或國民會議解決。段聞此言。遂暫行留中。將來或竟擱置。亦未可知云。

參議院之非常會議

防止取消國會…推舉兩項委員

拒選議員。因政府將下令取消國會。連日奔走呼號。以求保全此殘破不完之立法機關。十六日此輩議員。又根據前日之議決。於下午三時。仍在參議院第二休息室。開談話會。討論執政府行將發表之三道命令事。到者六十六人。李文治主席。首由沈鈞儒報告與政府交涉之經過。旋由閻秉眞提議。仍舉代表再向執政府交涉。或以公函詢問三道命令是否發表。並聲明吾等擁護約法云云。於是發言者甚多。對閻之提議。均表同情。結果決定。推舉各省行政委員。以鞏固內部團體。次推舉宣言起草委員。發表宣言。以維持法統。當由主席就在京議員中指定吉林邢麟章。張雅南。黑龍江戰滌塵。江蘇王立廷。安徽陳光譜。江西黃序鵷。福建丁超五。浙江用稔。湖北彭養光。湖南向乃祺。山東王樂平。河南張善與。山西谷思愼。陝西寶焜昌。甘肅梁登瀛。新疆何海濤。四川李肇甫。廣東楊永泰。廣西潘乃德。雲南張華瀾。貴州張芳煒。蒙古白瑞。西藏王澤攽等。爲行政委員。今日下午四時在參院開第一次行政委員會。又推蕭昆瀛范熙壬王用賓高仲和張光煒閻秉眞張知競向乃祺周恭壽王宗堯李肇甫王紹鏊王秉謙沈鈞儒谷思愼等十五人爲宣言起草員。今日下午二時。在參院開起草委員會云。

林建章就職後之見聞

▲對於各艦隊之態度 ▲擬先廓清海部積弊 ▲部員不願有所更動 ▲次長仍維持徐振鵬

海軍林建章前日就職情形。已誌昨報。聞林氏此次入京。對於未來之海軍變化。由伊所料。溫樹德之渤海艦隊。當可不生問題。南京艦隊之楊樹莊。雖一時態度未改。然江浙局面。業已大半變更。楊縱抗拒亦不過時日之遲緩。與有無實餉之問題耳。且下財李之籌欵手段。尚未積極有效。此時欲應楊氏之要求。亦苦無確實之處置。林之來京就職。因見海部積弊太多。思欲先事廓清。蓋其目前覺悟。深知海長之職。不必定繫屬於艦隊之向背。要須順應時局而趨也。果能時局順調。則海長自有相當控御之力。又林對於前任李海長之舞弊案。頗爲注目。或將着手搜查。杜錫珪現無勢力可言。其向背初不關於大局。又林所帶來京之隨員。僅隨至北京而散。決不任之入部。充任何職分。蓋林對於海部員屬。多屬故交。不願有所更動也。又海次一職。外間雖有種種傳說。但林之意仍維持現在職之徐振鵬云。

王揖唐新聘三顧問

▲汪聲玲柏文蔚胡適

據蚌埠快訊。新任皖長王揖唐。向持發揚民治主義。此次迫於桑梓大義服務本省。一切用人行政。絕對主張公開。對於各派意見。推誠容納。虛衷詢訪。尤出眞誠。下車之始。即聘任汪聲玲柏文蔚胡適三氏爲軍民兩署顧問。三人均負一時物望。且一向爲王氏敬重。故均樂於贊助。各界人士。以王氏初政廓然大公。舉措。以人才爲標準。咸示滿意。皖省向分皖南皖北區域軍界人物皖北最多。王氏籍隸皖中。此次重要各席。王氏尤注意物色皖南各人才。分任其事云。

善後會議人選之預訊

祇有六首領出席

北京通信。執政政府既有推翻法統之決心。關於善後會議及國民會議。即勢不容稍緩。蓋不如此則人疑段祺瑞行迭克推多政策。乃爲無形之專制制度也。段爲此事。近與孫張各方。交換意見。主張善後會議力求簡捷。國民會議則不妨普遍。因是。善後會議之人選。只限於南北領袖及元老。初議時。約分爲四項。軍人方面。文治家方面。政黨領袖方面。既覺不妥。乃僅限於參與此次改革運動之人。而加入一唐繼堯其人選爲段祺瑞。孫文。張作霖。馮玉祥。盧永祥。唐繼堯等六人。所以如此者。段爲執政。張代表東三省。孫代表西南。盧代表長江。馮則爲和平運動元勳。唐則以其可以控制滇黔川。近又注意湘事。故亦使之佔一席也。轟轟烈烈之善後會議。若果以六頭會議了之。固屬簡捷。但如此則對段氏入京時所發電之措詞。未免不符。然昨有人詢之於某總長。某總長謂其事果確。日昨謁段。對此已畧有討論。段氏意見。大抵以爲人多言雜。反有築室道謀之嫌。故以六人限之云云。某總長雖未就職。殊爲時局重要人物。其言必屬不虛也。

預告

新年號附送品

本報定於來歲元旦附贈陰陽合曆之月份單茲正在製作中所有紀念日及星期節氣均行列表詳明其上端爲美術畫之油畫花卉用膠版十一色刷印上紙色光鮮艷凡定閱本報在一月以上者均不另取分文如有另購者每份收取現洋參角特此預告

盛京時報社

廣告

青島 上海行(滿鐵航路船) ▲榊丸 ▲西京丸 十二月二十日正午

天津行 ▲大潮丸 ▲濟通丸 ▲長平丸 十二月廿四日前八時 十二月廿一日

龍口行(往復共旅順不行) ▲龍平丸 十二月

營口行 ▲長順丸

大阪 神戶行 ▲長順丸

大連汽船株式會社 電話(代表番號)四一八五番

專屬荷客取扱店 臨部通 吾妻橋 ⊡丸二商會 電話四二六四、五八八八番

煙臺煤 撫順煤 撫順塊煤 公益公司 奉天小西關大街 電話日五四四番中七號

逕啓者 先配張室楊宜人於陰曆十一月十六日戊時疾終擇於十二月初六日成主十一日開弔十二日吉時發引恐訃不週謹此登報以聞

杖期生 張炳漢 頓首 哀子 張祖蔭 泣血稽顙 期服孫 學忠 泣稽顙 寓居奉天小南門內張蓋胡同

橫濱正金銀行支店 資本金壹億圓 金額拂込濟 積立金七千七百五十萬元

電話 中四七一番 日五三七番 日二五〇番 口一一番 口一二番 營業 公衆用 支配人席

▲總行 日本橫濱 ◎支店所在地 東京 名古屋 大阪 神戶 下關 長崎 倫敦 里昂 漢堡 紐育 桑港 嚤斯 布哇 呂宋 新加坡 孟買 加爾各答 蘭貢 西貢 香港 廣東 北京 天津 上海 漢口 大連 奉天 開原 長春 哈爾賓 浦塩斯德 等

奉天鐘樓南 農商部註冊 老亨利 首創第一家

德國小臺鐘 每只扣實奉小洋一元九角

本公司開設奉天多年久蒙各界歡迎茲定於十一月十九日開五週紀念各貨減價一月照碼八扣並新運到德國小臺鐘五百只虧本出售以酬顧主凡持有本公司減價廣告及傳單者均可享此利益每位購買以一只爲限惠顧諸君務請速臨以免坐失良機

▲五週紀念……大減價

奉天鐘樓南 老亨利大鐘表眼鏡公司啓 中國電話三百三十二號

奉天美術專門學校招生

學額 西洋畫科甲級插班生三十名 中國畫科新生四十名 西洋畫科乙級新生四十名 初級師範科新生六十名

資格 西洋畫科 中國畫科 初級師範科 皆中學畢業及有相等學力者 高等小學畢業

年齡 西洋畫科 中國畫科 十八歲以上三十歲以下 初級師範科 十五歲以上二十五歲以下

報名期 自十一月十五日起

考期 陽曆正月初八日至十日爲止 但交通不便者隨到隨考

考試科目 國文 圖畫

地址 奉天大西關美術專門學校 詳章函索即寄

咳

本藥房精製驗方人參雞鳴丸一種專治男婦五勞七傷咳嗽痰喘肺火獲癆吐血多年咳嗽春冬交節必犯日輕夜重心虛氣短胸膈滿悶坐臥難寧千方百藥不效急服此丸神清氣爽潤肺化痰定喘止嗽不惟當年好病即來春交節不犯輕者一半料痊癒重者二三料除根不愧爲止嗽之聖藥也每服一丸定價奉票小洋兩角每料十二付小洋兩元外埠函購每料加郵費兩角〇〇代售處安東財神廟街永祥泰哈爾濱道外北大街公和利吉林前魚行大街雙發德長春三馬路口新華齋營口老爺閣西東順昌千金寨東西福順增錦縣南街興華石印局鐵嶺西門裏新華書局遼陽天錢成蓋平元興福大連西崗恒順裕岫岩福慶廣四平街雙合成通遼縣大來當法庫西街林勝德本溪寶泰隆開原驛全盛永公主嶺河南長記皮店江省瑞林祥新民縣德竹齋鄭家屯河德聚豐

總售處奉天大西門北甕圈外路南 英美大藥房

奉天老天合絲房大樓落成正式開幕贈彩廣告

本號開設奉天城內中街向北胡同門面經營二百餘年專辦蘇杭綢緞兩洋雜貨物美價廉久蒙各界所稱讚今因發展營業歡迎主顧起見已將從前門市改築西式三層大樓安設自動電梯藉免主顧登樓之苦且內容潤暢暖汽冬溫神益衛生誠屬非鮮現由蘇杭各埠運到精緻閃緞花素綢緞嗶嘰呢絨以及平金繡花各種閨閣用品貨物既屬增新價值又格外公道茲因建築工程告竣擇定陰曆十一月十六日重新正式開幕酬答主顧諸貨廉價特別贈彩凡蒙賜顧無任歡迎恐未週知此謹佈告

奉天老天合主任謹啓

現貨 正二月 路貨

德國洋車條 德國双人靴子油 各種毛巾品 黑油漆布 嗶嘰呢 洋針 元青大絨 各種色羽毛紗 太西緞及羽綢

奉天小北關大什字街西路北 電話一千一百七十一號 英商和記洋行啓

奉天鐘樓東路北 增益東絲房新張廣告

本號新築西式三層大樓開設綢緞雜貨莊內容寬闊美麗壯觀現已組織完竣於夏歷冬月初六日開幕自在蘇杭滬寗包機定織各種綫織綢緞樣式翻新經運全球萬種布疋絨呢洋貨中外男女日中必需之品無一不備價值格外從廉兼爲酬答主顧起見特備彩票萬張價值四千元分贈顧客藉酬雅意自開幕日起諸君蒞臨購貨者各界諸君請翼光臨本號無任歡迎之至恐未週知特此敬告 中國電話一千四百零四號本號謹啓

奉天軍署街久和隆綢緞莊展期大減價

本號自大減價以來。承各界惠臨選購。擁擠異常然爲期偬促。轉眼期滿。以致遠道顧客。咸抱向隅之憾。茲爲優待外埠諸君盛意。及酬答各界起見。特將各貨大減價八折。展期三十天。

自陰曆十一月十九日起

新到綢緞 花色繁多 一律大減價 八折

外埠函購不加郵費以示優待印有詳細價目單函索即寄

生乳良藥

人造乳 此爲下奶藥名日人造乳 服兩瓶後母子不愁乳 每瓶現大洋壹元外埠函購每瓶加郵票三角

此膏較普通膏藥效力非常迅速

膏藥大王 腰痛 筋骨痛 七日即效 每貼現大洋壹元外埠函購不加郵費 各埠藥房均有經售

奉天城內西華門小西關大街分號 永年西藥房發行

閣下請將此處廣告剪下並郵票三分寄至本藥房即寄送壽術一份空函恕不答覆

中外要電

閣議決定兩大問題 (十九日發 北京專電)
張之江任察區都統
馮軍歸部直接管轄

本日閣議關于罷免察哈爾都統張錫元以張之江繼任一案完全通過又馮軍歸屬問題本日國務會議之結果已決定由陸軍部直轄名爲中央陸軍暫編第一師第二師並決定任鹿鍾麟爲第一師長劉郁芬爲第二師長

齊燮元雄心未死歟 (十九日發 上海專電)

寧訊齊燮元語人曰予甚願擁段收拾時局惟不願屈膝於張盧加以民黨在京種種隱謀故予暫擬觀望形勢以定最後態度

喀拉漢妨碍財政策 (十九日發 北京專電)
段執政頗爲棘手

段執政鑑於財政之未易樂觀現向某方面極力運動借欵俾期善後會議開幕以前收其成功惟喀拉漢對段因赤化問題有所不慊對於段氏此項運動種種妨碍致段異常棘手

政府對改革上院案 (二十日發 東京專電)

十九日加藤首相犬養遞相高橋農相若槻內相橫田法相江木翰長及塚本法制局長官在首相官邸集合協議之結果關于改革上院案一項意見已趨一致決定擬提出第五十次議會以俟公議決定

美對清理戰債態度 (十六日發 華盛頓來電)

美國會參議院通過議案延長美國外債清理委員會任期兩年美國清理債務委員會會員克立斯氏于代議院宣稱關于清理法國戰事債務迄今尚未公布正式具體辦法但該委員會希望此議當成爲事實以其甚願磋商解決一切克氏發表意見謂與英國磋商清理債務之辦法當爲與其他負債各國協定之根據至關英國對于清理協約國際債務之態度曾發生活潑之辯論

美國注重國防計畫 (十六日發 華盛頓來電)
▲陸軍整備計畫之增進
▲建造世界最大之飛艇

美國陸軍總長威克斯於其最近公布之報告中稱對於陸軍之設備應有健強實行之政策一節國會必須詳加討論至陸軍之整備國會須先加以考察之比較而後規定一種程序於十年內儘皆實行威氏復稱海軍所受應增進改良之急需較之經濟之急需爲尤甚按去歲年度所規定經費既不足以實行陸軍之國防計畫又不能達減政之目的威氏贊成增加陸軍士官至一萬三千人兵士增至十五萬人設將來萬一危險發生美國須於宣戰後立能召集全國軍隊方爲妥當威氏並稱航空軍力亦須增加於和平時應有官長二千人兵士二萬五千人並希望增加後備軍與以實在之獎勵有特別功績者每次即提升一級

又電美國海軍部擬造一世界絕大號之飛艇其體較之英國之阿爾一百號與阿爾一〇一號之飛艇尚超過一百萬立方尺英國近時所發之計畫該樣飛船須有五百萬立方尺瓦斯之容量而美國之計劃則將造一能盛六百萬立方尺瓦斯之飛船該項計劃已提交參衆二院之海軍委員會不久即請其指撥的欵從事築造據專家所述維估計吉里號既告成功而建造更大之飛船亦屬可能該號飛船於美國國內建造而利用徐柏林公司之各種特許權力維估吉里號擬作橫越大陸之飛行現正預備一切以期早日實現其航路一爲先時中南多號所經過者

古氏反對擴張海軍

(華府十九日專電)古大統領對於上下兩院所主張之擴張海軍論表示反對。

革改農商官制

(東京二十日專電)農商務省官制改革當於本日由官報公表並依據該新制官擬一併發表課長人員之大更迭

內務省大裁人員

(東京二十日專電)改正官制之結果內務省裁撤人員共計高等官一百四十九人判任官一千七百零八人

殖民官制贊成原案

(東京二十日專電)十九日殖民地官制審查委員會關于關東廳及南洋廳一項與以警告的希望條件可決贊成原案

志願兵制將撤

(東京二十日專電)陸軍當局即當撤廢一年志願兵制

命令 (十二月十六日)

▲任命龔心湛兼督辦京師市政事宜此令

時事要聞

解決金案之未雨綢繆
外交部廣徵駐使主張
段執政正在悉心研究

京訊解決金佛郎案。執政府擬交將來國民會議決定一節。已誌昨報。玆據可靠消息。財長李思浩。現已召集重要部員。開始討論金法郎案。將於討論之後。擬具說帖。爲將來解決本案之一種提案。至於說帖提出之時期。有謂將在善後會議開幕之際提出者。亦有謂將待國民會議開會之際提出者。兩說未知孰是。此外並聞外交部對於本案。現除以『已在研究之中』一語電令陳籙請向法政府聲明外。並通電各駐使。請關各抒於此案之意見。以備採擇云。又聞政府解決此案。擬定不用金紙文字。專由用銀上研究方策。現時所稱之財部提案。係採銀行家某氏之建議。其內容大體如左。(一)與法國交涉。將中法實業銀行所欠遠東各戶存欵。由中國政府代認償還。(二)對於前項存欵之償還。由中政府代出美金三千餘萬元。按時價用銀兌付。其全數在賠欵內扣除。(三)前項存欵之戶。屬於華人方面者。十分之八。其他各國合計。僅十分之二。但一律同視。均分期二十五年內還清。(四)以上美金充抵賠欵。其性質原與用金佛郎相同。但向例之賠欵以外。尚有匯水。此係撥付方法。可以悉數免除。以上方法。其結果仍不外用金償還賠欵。果如此決定之後。是否不至引起國民之反對。殊難預料。故段政府仍在愼重考慮之中。尚未正式徵求法國同意。至段執政對於用金一事。本爲反對最烈之人。惟因欲打開國家財政之局面。不能不研究一種應付方法。故所謂(用銀)(用金鎊)(用美金)等等變相承認之方法。政府亦曾研究。惟終難避承認用金之事實。故一時不能不愼重將事。以期將來不得不辦之時。能得大多數人之了解。現時外間所傳種種事實。政府人均已悉心研究。現在仍在積極研究之中。不過東交民巷方面之公人及私人。似皆躍躍欲試。政府中人。日與此輩接觸。雖保近墨者黑之結局。此則甚望國人注意者耳。又聞昨日法長章士釗。關於金法郎案問題。曾作負責之談話。並無成見謂執政府對於金法郎案。如獲各方面之贊成。則當然照辦。各方面如多數反對。則亦當然服從各方面之意見云云。

國務會議之重要議案
▲討論海軍總司令解決問題▲內務部收回京都市政事宜
▲者財交兩部籌償臨城賠欵

京訊十六日星期二國務會議。內閣。財李。海林。法章。交葉五總長均到。(吳光新在津)其餘各部。則由次長代理列席。十時二刻開議。仍由段執政主席。梁秘書長首先報告各項重要文電畢。當有前晚(十五日)未列席段宅會議之某閣員。詢問關於推翻法統之三道命令。最後辦法如何。梁秘書長謂此事昨晚(即前晚)討論無結果。尚須經一度之協商。再提出閣議。爲最後之決定。今日無須討論云云。(段宅會議情形見另條)次海軍總長林建章提出。討論海軍總司令杜錫珪辭職問題。當已有具體之決定。內容即日可公布。次內務總長龔心湛發言。謂京都市政。自民國十一年公布交還市民自辦以後。迄今三年。歷任內務當局。既無誠意交還。市民亦無能力接辦。只由內務部以辦理收束名義。派員維持現狀。因循敷衍。責任不明。遂致不能辦理一事。較之民十以前之市政。大有退化。輿論界晴有煩言。不如簡直仍舊由內務部正式收回。接續辦理。以期事有專責。不必徒騖交還市民虛名。轉致市政廢弛。市民未受其利。而先蒙其害。殊非政府公開市政之本意云云。大衆咸以爲然。擬仍查照民國九年錢能訓長內務時成例。以內務總長兼督辦京都市政事宜。下設會辦坐辦等職。專司其事。不必再用『辦理』『收束』字樣。以明名實相符。即日由內務部具執政府指令辦理。又外交次長沈瑞麟。報告臨城案各國賠欵。外交團催索甚急。應如何迅速籌付。以全國信之處。請討論云云。議決由財政交通兩部迅速籌欵償清。梁秘書長又報告善後會議組織條例草案。已託李協和轉呈孫中山核閱。俟交回後。即可正式發表。最後議例案數起。下午一時一刻散會。

陝西劉桂華地位益險
▲吳新田井岳秀共起驅劉

此次政變後。胡景翼對於陝局。決推劉鎮華維持。令調田玉潔馮子明部出陝。解決國事。不料馮子明與陝劉衝突。惹起雙方疑忌。胡聞訊。即下令不准用馮妄動。一面向劉道歉。則陝局本可安然無事。詎吳佩孚敗退後。胡軍正擬過河赴汴。而憨張又將橋梁拆毀。胡爲豫省安全計。不肯遽然用兵。只嚴電質問結果。憨等知勢不敵。始派代表迎胡。現橋梁業已修竣。胡部均已渡河。豫省軍事。漸告結束。而陝省扶風。武功。醴泉。咸陽等縣。鎮嵩軍朱老八部譁變。劫殺百姓。死者無數。惹起吳新田之奮怒。由寶雞進至咸陽一帶。樹幟討劉。陝北鎮守使井岳秀。率領楊彪等全部。開至臨潼一帶。會合陝軍各部。爲驅劉之舉。劉無奈。一面調憨張回陝援助。一面向田玉潔商量陝事。願交田氏管理。田云。予奉敝軍長之命。扶持督軍。一切行事。玉潔惟命是聽。督軍不要多疑云云。劉已信胡對彼之意。現已派出代表。求胡無分珍域。維持在陝地位云。

蕭耀南對西報記者之談話

漢口英文路透電報社主任馬耿麗卒獲保境安民之實效。余(該記者自稱)並及僑鄂外人。於環境用兵之湖北。得以保持安全。今與貴使把晤時。特表極熱烈之感激。但目前政局未定。變化多方。有向貴使訪問者。乃將渠與外報記者協定訪問事件單。逐條發問。(一)熊克武率部已出湘西。並盛傳向鄂進攻。熊氏態度。畢竟如何。蕭答云。熊氏當出兵之初。在曹總統任內。原樹北伐旗幟。志在直搗燕京。近段芝老繼曹氏之後。已入京執政。該氏固擁戴段執政之一份子。所謂北伐云云。已爲過去陳跡。攻鄂師出無名。故確無作戰行動。現該氏決定暫駐湘西。靜候執政命令以定行止。無甚企圖。(二)趙恒惕在湘地位及湘省前途如何。於湘北均有關係。請告以眞相一二。蕭答云。湘軍將領均擁護趙省長。且始終如一。並無變化。是趙地位不生問題。況移駐湘西之熊克武。自無枝節。與私感甚厚。主客融洽。程潛所率之北伐軍。亦以中央改組。現已實行停戰。趙省長及鄂局之前途。余(蕭氏自稱)實代抱樂觀。(三)江西與湖北毘連。當此蔡方遞嬗之際。其情形如何。蕭答云。局部戰事。自蔡督理下野後。迎刃而解。現相安無事。語至此。吉福氏謂據電訊護送蔡氏赴潯之衛隊。二三百人。重返南昌滋事。此訊確否。蕭答云此等不關大體之事。容或有之。但此間未接到公電。(四)據各報紛載江西蔡部潰兵。有向鄂邊侵擾之說。確否。蕭答云。余關於此節。事前已駐重兵於武穴孔壠富池口多通山一帶。凡有潰兵來侵。均强迫繳械。並不任入境。承問恐其侵擾鄂邊云云。須知余調兵防堵在先。(五)豫省亦屬鄂省鄰封之一。現在狀態如何。蕭答云。吳巡閱使下野後。段執政已令胡師長督辦軍務。該省現只善後事宜。此又有待中央解決者。(六)吳佩孚既云下野。其部隊如何處分。蕭答云。吳巡閱使除第三師外。並無直轄部隊。餘均原駐豫省軍隊。現暫駐許州一帶。亦須待中央命令確定防地。(七)聞吳佩孚在雞公山抱病。將回蓬萊。又吳氏究竟來鄂否。蕭答云吳巡閱使到山後。因肝火上沖。略有不適。並無沈重之病。余(蕭氏自稱)因雞公山非冬月宜住之所。並離避是非喧囂之煩。現正勸其赴滬。或往海外休養。至謂回蓬萊及來鄂各說。並無其事。(八)聞鄂中將召集省民大會。其組織如何。(九)貴使將遵段執政命令施政。抑另設自治省政府。蕭答云。段芝老入京執政。余固竭誠擁戴。今後鄂省行政。當然服從段執政命令。至設省自治政府。則並無其事云云。語至此。蕭氏鄭重聲明渠之態度。對於國家。希望從此和平。及早收束軍事。各方同力合作。向建設方面做去。對於本省。則維持現狀。保境安民。凡段執政命令。均絕對服從云云。外報記者團遂告辭出署與吳交涉員同乘差輪返漢云。

韓國鈞電告就督辦職
▲與朱熙等態度一致

韓國鈞對於兼理軍務之任命。前曾電辭。此經段執政覆電挽留。嗣段又接韓元電。懇准免去省長本職。電中有『辱荷推崇』一語。以韓之地位資格。對段均不應作此口吻。而竟見諸文電。亦可怪耳原電如左。(上略)文電奉悉。辱荷推崇。感愧交縈。蘇局糾紛。人心搖動。國鈞菲材。難膺疆寄。懇准免本職。另簡賢員。以免隕越。臨電迫切。佇候示遵。韓國鈞叩元。(十三)是十三日韓氏不特無意於就督辦職。且請免去省長本職。惟至十四日。韓氏忽又繼以寒鹽兩電。報告已就督辦。態度變換如是之速。而其就職日期。又與朱熙等之通電相同。又韓前日來電。亦反對盧使率兵南下。是韓與蘇將領殆已持相同之意態矣。錄寒鹽兩電原文如次。(銜略)鈞鑒。本月十三日奉執政電令。江蘇省長韓國鈞著暫兼督辦江蘇軍務善後事宜。此令等因鈞承乏鄉邦。愧無建樹。忽承衆命。負責難勝。正在肅電懇請收回成命。而齊使燮元遽行宣告引退。軍民惶惑。環乞維持。情勢如斯。使無審愼週旋之餘地。在齊使潔身遠引。既不惜高蹈以全地方。在國鈞桑梓必恭。更何敢拂輿情而避艱險。業於本日就職。啓用關防。國鈞自顧衰庸。未嘗學問。尚望閎識遠謀。匡所不逮。俾得豫紓之佩。藉免隕越之虞。謹電奉聞。佇候明教。寧省地方一切安適。合併附及。國韓鈞寒(十四)各部院署軍民長官鈞鑒。奉令暫兼督辦軍務。業將就職日期。電達在案。所有督辦印信。現尚未奉頒發。玆經刊刻督辦江蘇軍務善後事宜關防一顆。俾昭信守。即於本日謹敬啓用。特此奉聞。韓國鈞叩(十四)另據此間吉兆胡同消息。現韓國鈞密派之代表。業已抵京。該代表齎韓國鈞之命。請派宮邦鐸爲江蘇軍務會辦云。

推翻法統三令之趨勢
▲討論後將暫行擱置

北京通信。自段執政決定廢棄約法憲法國會後。各方大起注意。據聞此種主張。係段氏左右某氏所獻策。其要點約述如下。(一)此次既號革命。應將執政就職前之約法憲法國會機關概行消滅。從新創造。(二)如仍任拒選議員開非常會議。不啻仍認一屆國會存在。(一)臨時政府時期。如仍有國會。則辦理行政外交各案。未免有所牽制。惟內中又分兩派。一係主張先廢棄以上三項。再圖創造。一係主張暫置之不聞不問。將拒選者予以委員名義。但不允其開非常會議。俟善後會議定出根本方針。或國民會議定出大法後。再行廢止。後說持之頗力。惟因政府近日對於金佛郎案擬謀積極解決之中。而拒選議員。又大唱其反對之論調。於是前說竟有即日實行之勢。後因拒選派呂復省防營二團。(即前蘇浙開戰時。以省內空虛而招募者。)交由省署管轄。但人數只有三千人。仍嫌單薄。至少限度。非五千人不辦。即由此團添募。合上數成一旅之衆。定名江蘇暫編省軍第一軍。當由王氏首肯。其不足人數。就省警廳保安隊及省署警備隊盡數補充。此事議定。時已深夜。韓氏爲迅速起見。乃取敏銳手段。旋下令即於當夜改編。時各辦公人員皆已星散。乃差人提燈沿房尋人。比至人齊。省署與警廳各派員同至漢西門朝天宮省防營駐紮處就編。韓省長在署聽候回報。自夜二時起。至黎明六時編成。七時省令李某爲旅長。是夜所傳。恐發生兵變及民黨起事諸謠言。幸未實現。然韓氏以此事。已一夜未眠矣。至於前夜謠言之起。係以近日省垣兵士。在市舉動極其驕傲。且人民已受癸亥慘劇成爲驚弓之鳥。所慮殊在意料之中。若民黨起事一層。是爲臨時傳出。人民皆疑信參半。昨記者復爲此事。一再調查。亦有原因。現民黨在寧者有三區。共一百六十餘人。日前孫中山代表劉成禺郭泰祺二君到寧。各黨員極爲活動。連日在清涼山各古跡無人烟處開會。聞議決案件有十。計關於內部整理者六件。黨外發展者四件。最要者先將支部恢復。然後徐圖發展。有此上因。故謠言以起。省中兵力經韓氏添募一旅。治安或可維持。齊氏所帶第六師。以各方欲其下野。已將第廿一廿三廿四團開至上海。悉駐閘北。廿一團駐站。廿三團駐安徽會館。廿四團駐新旗盤營。用以防宮邦鐸張允明。(聞宮張有合作意。)二部在滬未衝突者。即因此。)據知內幕者云。廿三廿四二團屬第十二旅。本爲宮氏舊部。此次宮任松滬鎮守使。齊將楊春普第十九師歸伊統帶。十二旅遺缺。另委較近之李鉞(第六師參謀長)接任。而鎮守使署之衛隊。現仍爲第十二旅兵士。其該軍之不忘舊可知。將來能否爲齊氏所用。尚不能悉。現第六師駐省垣者。僅有第廿二團。此外駐省兵士。第二師吳垣續部有一部分。合之約三千人。以五千衆之韓軍。三千衆警察。以資戒備。省垣治安。庶可無虞。據最近消息。齊氏現已電召宮邦鐸來寧。張孝若亦追路而至。駐京代表闞祖培亦來寧不外商議對付此事。故韓氏一時尚未就職。昨紛傳黃炎培宮邦鐸二人結合。在京運動此職甚力。但此間不贊成者極多。陳調元亦抱此想。且北京方面。較宮氏爲接近。韓氏長蘇數載。雖無大功。亦無十分劣跡。今各方乘機活動。皆欲竊取此席。徒生糾紛。如眞欲有得民心之人恐未能也。齊氏現處之唯一困難地位。即署內自參謀處以下。均向齊氏辭職。外面各師旅長如陳調元馬玉仁等亦有向蘇辭職之說。果如是。則足灰齊氏之心。雖欲徘徊。又安能哉。但齊現居署中。未離省垣。外傳齊氏於十一夜微服出走者。純屬謠言。據傳齊氏尚欲與部屬商一相當辦法。然終不出於走避之一途。此行恐先至滬。現蘇人之所慮者。仍在以後之糾紛。今齊氏即毅然下野。然兩長人選亦大難題。韓氏今兼督辦。明知暫局。欲自謀原位置而不移。已在煞費苦心經營中。還敢奢望及他。當然聽政府主持。在此兩大問題未解決之先。足引起絕大之糾紛云。

唐紹儀薦王自代
▲盧信來函謂唐決不北來
▲段執政已在物色人選中

外交總長唐紹儀。既不能北來就職。而外交方面各種懸案。急待有人負責。進行辦理。段合肥確已預備另行派人署理。據王正廷方面傳播云。王正廷曾接得盧信自上海來函。謂少川(唐紹儀)決不北來就外長之職。執事關懷國事。亦爲少川素所景仰。業已致電執政推薦云。

執政府辦事人員之去留
▲舊員交銓敍局覆核資格
▲新員由各廳處酌量去取

執政府秘書軍務武官指揮各廳處。業已開始辦公。惟府中對於辦事各員。迄今尚未正式發表。現各處長因新舊人員過多。決定將舊員題具名單履歷交銓敍局覆核資格。至新派人員。則由各廳處長自行酌量去留云。又聞此次執政府成立。公府舊人。凡經曹委者無不惴惴。聞現侍從武官處錄用與賄選有關之蒙古議員熙鈺。並飭令在段宅小客廳招待來賓。並代見各省代表。足見執政用人之大公無私云。

執政國務會議例案

十六日執政府開國務會議。公佈之議決案如次。
一議定河南政務廳廳長常秀山免職遺缺以劉守中簡任。
一議定簡任柳汝礪爲安徽財政廳長。
一議定蕪湖關監督兼外交部特派安徽交涉員何炳麟免職遺缺以張汝鈞簡任。
一議定署浙江實業廳廳長王吉檀免職遺缺以童杭時簡任。

槍斃李彥青之外論
▲手續太不完備

馮軍宣布李彥青罪狀。押赴天橋槍斃。已詳見各報。頃據電通社消息。馮軍槍斃李彥青時。手續上缺點甚多。故本日大引各方非難。蓋李彥青之罪。固屬當死。然馮軍執行之先。不應不先行呈報執政府。現在並非軍事時代。即屬軍法從事。亦當呈請陸軍部執行。況布告中之罪狀。皆屬空文敷衍。已收捐欵。亦不宣布內容。又據執政府方面消息。馮軍關於此事。至本日尚無事後呈報。不特國民軍名義業已取消。其總司令之馮玉祥。現時在假。並無派代。何得稱奉其命令執行。誠可謂手續太不完備云。

執政府遲移原因

執政府遲遲未能遷移。其原因外間傳說不一。玆據確實調查。陸海兩部。現在修理已經完竣。惟海軍部改安瀛爐。其大瀛鍋京中無處購買。已派人前往天津採辦。現尚未到。故執政府即時尚未能實行遷移云云。

蘇人反對盧永祥南下 (續)

浙督孫氏之附曹。寗在齊下。松江之役。尤爲勝敗關鍵。以兩不相容之人。各駐接壤之省。豈非給蘇人宣撫之美名。隱爲蘇浙第二戰爭之預備。此不可解者五。道路傳聞。長江問題已爲政爭之中心。盧督南下。乃公受人劫持。非出本懷。果如所言。則此舉不獨害及我蘇。抑且禍延全國矣。蓋今後國家之治亂。繫乎軍制。誠採瑞士義務兵之制。各省保境自衛。兵役普及人民。則割據之局自去。地盤之念自消。反是者。以據地之廣狹。爲後援之多寡。則北洋與西南之爭。直皖直奉之戰。豈非公之所目睹而親歷者。此後奉與非奉之衅。可以翹足待耳。盧督南下。在公意或爲暫局。抑知事之長短。原非所計。國民觀聽。影響則一。日是公以長江之險。託諸心腹。以扶植勢力。排除異己矣。吾蘇軍隊固永不能裁。駐防永不能撤。而凡不屬公之統系者。有以窺其隱微。日以爭師旅爭督席爭地盤相要挾。不知公之東山再起。所以再造我國者。將何以禦之。且張督歌電。明言各省軍事善後。暫留軍事長官一人。中央既以軍事善後責諸韓省長。何爲於常軌之外。又復巧立名目。倘非有人以隣省爲洩兵之壑。則必視我爲北方之征服地矣。人心向背。國家治亂。在此一舉。望公翻然改圖。收回宣撫明令。不勝禱切之至。張嘉森元(十三)叩。(二)陸規亮電。江浙戰爭。齊爲戎首。糜爛全省。刑莫能逃。而所以啟齊開釁之機者。公實不能辭一部分之責。今見報載執政府有任公宣撫吾蘇之消息。且盛傳帶兵南下。刦後災民。益深惶駭。齊既帖然下野。公若繼其後以來。吾蘇。不知者將以公爲報復而來。未免示人以不廣。一不可也。吾蘇軍隊複雜。對於吾公態度。未必一致。公若來蘇。必多紛擾。二不可也。十三年來。軍政當局因修怨而戰爭。往復循環。卒都敗裂。公若來蘇。恐蹈覆轍。三不可也。公以既去位。齊亦免職。休養生息。蘇人甫有來蘇之望。公來宣撫。轉啓反對者之口實。四不可也。當公去浙。曾有未動浙省一草一木之留言。愛浙愛蘇。當無二致。今公來蘇而使蘇人驚擾。必非公心所安。人且議公爲厚浙薄蘇。公將何詞以解。五不可也。此次用兵蘇省。被災有十縣之廣。瘡痍滿目。元氣未復。蘇人喘息未定。萬不願再啓釁端。公本愛民。不忍重開戰禍。此心此旨。夙所共聞。規亮愛公以德。敢請毅然宣示。必不就宣撫江蘇之職。俾吾蘇不致再罹兵禍。吾三千萬蘇人。當感吾公盛德於無窮也。迫切陳詞。伏維亮察。松江陸規亮。嘉定楊鄂聯。潘文安。崇明曹文瑞。太倉汪家棟。秦縣程行之。黃立。東台沈振聲。呂祥官。青浦倪祝華。上海汪鑒榮元(十三日)(三)黃以霖電。北京段執政鈞鑒。報載蘇督齊燮元奉令免職。韓國鈞兼督辦軍事善後。又盧永祥爲蘇皖贛宣撫使各等因。蘇省當戰事之後。人民心理。日惟甯靜是期。齊去而韓兼。是於善後事宜。業經負責有人。實無宣撫之必要。且巡閱專裁。宣撫旋設。雖係臨時任使。亦足淆亂聽聞。盧爲東南戰事之一人。尤應在遠嫌之列。況爲盧計。帶兵宣撫乎。抑不帶兵宣撫乎。帶兵則師出何名。不帶兵亦足滋惶惑。值此更易大員之際。軍心民心。方力謀鎮定之不暇。如以派使宣撫故。而使軍民間之疑慮頓起。非以撫之。適以怖之。其何以解於我執政和平解決蘇事之本心。中央布政方新。一切措施。均須開誠布公。乃能示大信於天下。似此派遣宣撫使之舉。甚望審愼出之也。驚弓之鳥。本畏曲弦。人具有同情。敢乞明令取銷。以釋羣疑。而孚民意。蘇省幸甚。大局幸甚。黃以霖馬士杰徐鼎康盧殿虎叩文(十二)(已完)

奏効的確治療迅速

西洋美人多盛用之
每年輸出異常增加

婦科聖藥

天下無双、你們自療

苦惱一律治愈
翌日起來身輕
氣壯思不到也

中将湯

主治功効

● 中將湯善治子宮各病
● 月經妄行服中將湯立愈
● 經來腹痛服中將湯最妙
● 十七八歲未有月經者最妙
● 一月經之期非中湯不効
● 例經能血脈矯正
● 白帶赤帶…非中將湯不愈
● 孕服中…中將湯可免小產
● 產前產後…中將湯不可少
● 孕婦服中將湯能養血保胎
● 中將湯…常服易孕得子
● 中將湯…有本養精之功
● 能治…鬱症

△世界各國到處藥店皆有

本店東京日本橋區五通四丁目
支店大阪市南區長堀橋筋一丁目

津村順天堂

刮臉次序：双美人牌香皂、安全剃刀、双美人牌洗臉粉、乾手巾、双美人牌臉油、双美人牌香粉、眉清目秀

曾蒙齒科醫學者之推賞

双美人牌花粉

學理上實驗上於齒最良理想之牙粉惟有双美人牌牙粉是也

便利商用衛生的双美人牙膏以銀筒裝入一擠即出

赤玉牌葡萄酒

赤玉葡萄酒係特別釀造之藥酒美味滋養各臻其妙今爲全國藥局暨一般家庭必備唯一之補品均蒙賜顧服用無任榮幸。

十四

請看留意的字

●近來市上賣出假貨還是類似的貨很多雖然價値賤點兒可沒有比眞貨味之素的效力所以價賤的貨倒是不賤價了請留意罷

調味精粉

味の素

(味之素)

味之素效用

味之素不論南北各式各樣妙烹菜湯若加少量更增滋味異常且儉省費時並以麥精製出素菜亦可適應眞爲廚房的要品咯

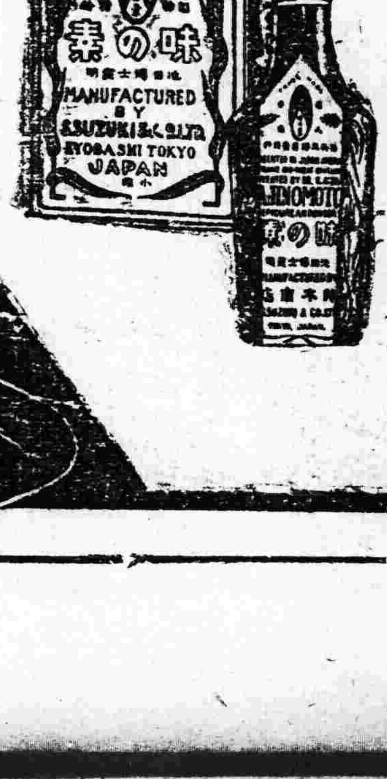

▲這是眞貨味之素的瓶子貨和罐頭貨的縮小圖咯

C—69

山海關　天津　北京
錦州　溝帮子　新民　奉天
鄭家屯開　四平街到
吉林開　長春到
鐵路
線
海拉爾發　滿洲里着　哈爾濱着
線
自一面坡開

三七二

東三省新聞

▲奉 天▼

○內省軍情緊張確息

總司令調兵西上 擬乘機收拾長江

昨十九日奉當局已有調軍調兵之說吾人關軍事有待徵實故未發表茲據某方可靠消息謂段執政與張總司令已決定乘機向南進兵收拾長江流域以便統一全國刷新政治出兵計劃共分四路係與國民軍分途並進前晚有電到奉除調軍外並調軍隊五千入關所候調遣因之省城各軍事附帶機關如兵工廠無線電隊糧秣購買委員會等同時再行活動故如兵工場特加工修舊製新以備應用云云

各地風景于十七日午後一時由安東來奉擬在奉滯留二三日然後乘京奉車前往北京視察一切云

○奉省留學生調查

近年以來奉天省留學外國之學生日多一日茲據教育廳之調查共計官私費留學生如下(一)英國四名(一)美國七名(一)法國三名(一)日本百二十一名(一)俄國十五名(一)其他各國者四十三名共計一百九十三名可見奉省文化之日臻發達矣

○俘虜軍官調津說

奉直交綏鎮威軍所俘虜直軍師長用維勤並上中級軍官等二十餘名在奉收容極加優待茲聞總司令由津來電特調用維勤等赴津大有復職之希望云

○衛隊營改編路警

第一三聯軍所招之補充團衛隊第二營現經當道令該營委美祥營長改編爲鐵路警察專負北京至天津間保護路之責任云

○飭西豐建築義倉

省署據西豐縣知事蕭德潤呈擬由畝捐加徵建築義倉經省長審核各縣需欵動請由地畝加捐殊屬許歛乃于十九日飭令該知事由穀餘利息發欵建築云

○陳司令公畢回奉

東三省憲兵司令陳興亞前奉張總司令之電召赴津指示要務曾誌本報茲已事竣於十九日上午由天津回奉

○邵處長赴熱就任

警察廳行政科長邵砥中升任熱河警務處長曾見各報茲聞邵氏奉委摒擋就緒遂於十九日上午九時四十分來奉轉赴熱河就任視事云

○官銀號設置分號

東三省官銀號總辦劉海泉於關內天津昌黎北京保定通州山海關留守營張家灣等處均設分號茲爲擴充經濟力起見復決定于良鄉豐鎮涿州軍糧城等地設置分號日內即派員前往開辦云

○陳科員升任知事

王岷源省長現以撫寧縣知事王麒章業已回第二軍書記官原職遺席亟須委人免誤行政故特委省署第三科科員陳招南升任撫寧縣知事以專責成云

○日大學教授過奉

日本東京慶應大學經濟學科教授美人得也資其皮那幹氏爲視察中國

○寬甸教員懲獎錄

教育廳據寬甸縣視學劉維翰查報該敎職員成績有學董金玉堂村長劉錦堂整頓校務勞怨不辭應各記功一次校長叢吉章學董叢萬選教員于召棠等均能盡職殊堪嘉許教員都元玉等敎法稍差應飭改良學董王鑿亭對于校務漫不經心應記過一次經祁廳長審查可行即于昨(十九)日飭縣遵辦具報云

○道尹呈覆製鹽案

省署前據何玉芳等呈稱在營口創設久源精鹽公司請立案等情省長當飭遼瀋道尹佟兆元查明呈奪茲據佟道尹覆稱該公司股本既未招集製鹽地亦未擇定無憑查考請飭該商等俟籌備完成後再呈請立案以昭核實省署據覆即于昨(十九)日傳諭何玉芳等遵照云

○邊銀收歸奉有訊

天津邊業銀行係徐樹錚發起成立者迨徐氏失勢該行基金不足曾乞援於張總司令撥欵若干始得維持現狀茲者張氏在津查該行之營業不甚發達擬將該行收歸奉有加添資本金爲一千萬元並擬調劑中央財政之責付諸該行日前電召閻瑞廷彭相廷赴津即爲商榷接收該行事宜云

○石鎮使公畢回防

綏寧鎮守使石德山前因請領軍需有所請示現已多日諸事完竣遂於昨十九日晚北上回防以重職守云

○南滿工業招新生

南滿工業專門學校現擬添招建築科學生四十名機械科學生四十名資格須有中學卒業以上之程度者報名

○外交署長之人選難

奉天外交署長鍾世銘升任財部次長後其遺席之人選雖有傳聞迄今未定昨據政界消息目下仍在沈悶中緣三省已乏是項適材雖于雲章氏資深望重勝任有餘不肯出任佟德一氏現任道尹亦不欲捨簡就煩是故此席有欲求而不得者有方命而不受者預料非張總司令歸奉後不能決定云

○商界募集郵金法

據聞商務總會爲募集鋪數郵金計擬按各商號每月鋪捐數目加收十八個月業已公決印刷傳單一俟印妥即分送各商實行收捐云

○本溪縣函聘教員

本溪縣教育公所以該縣教材缺乏本年既增添學級明春教員更不敷用是以昨特函致省城某教育機關請廣爲延聘該函大致謂敝邑教材素稱缺乏本年因增加班次擴充學校約須添聘教員二十餘名其舊有教員或因事辭職或被撤差尚缺十餘名預計明年共須添聘教員三十餘名境內教材業已搜羅殆盡不敷任用四方同人如有願就者請即逕至敝所面訂其有親友願就者亦請代爲推轂至於薪水酌分三級甲級廿六元乙級廿四元丙級廿二元將來派何等級須到所中考查資格程度再行核定云云一般教員有此好機諒應聘者定不乏人也

○郭師長請委團長

暫編陸軍第三師師長郭松齡因該師二旅一團團長尙未委定特向總司令部請以高紀武充任總部當即准予所請札委視事云

○團長兼充教練官

保安總司令部現據暫編第四師師長闞子珍呈請該師總教練官一職尙未委人亟須委任以專責成總部據情當委該師團長金壽銘兼充云

○日警署司法交替

駐奉日本警務署新任司法主任星武氏業於前(十八日)日入署視事前主任牧田氏交却後即接任清水氏之遺職專任警察事務云

○朱司令請領軍需

中東鐵路護路司令朱子樵現因冬令防務吃緊護路軍餉軍需缺乏特派副官來奉謁見當局請領大槍一千枝當局已飭兵工廠照發云

○楊營長靈柩運奉

北省警備隊第四營楊營長前在該省蛟河地方勦匪中彈送命惟該營長係奉省人當局除發給郵金外已於十九日派兵將靈柩運奉飭其家屬領回安葬云

期係在明年二月二十日止請願檢定試驗期係三月二十六日止試驗檢定期係四月一日或二日起之四日間云

○飭區官保護菓園

瀋陽縣知事張翹漢現因西路四所小台英屯村東南處有項和之地一百二十餘畝經項設一菓園試値菓樹數萬餘株作爲提倡實業之先導並請保護等情當即飭令三區區官隨時保護並佈告各村人民經過車馬勿得擅進園內損壞菓樹否則查出或被告發定予罰辦云

○吉鎮使調委軍官

延吉鎮守使吉培之以該署內副官長何清治調升團附辭去現職遺席查有副官李寳忱堪以勝任特調升副官長以免誤公云

○畢業警分署補用

巡警敎練所十九班生已於十八日舉行畢業警廳長陶景潛以各學警畢業後仍有應盡之義務遂將畢業警五十七名每署分送九名其餘三名留廳任用云

○年關省垣之防務

據軍界消息當局因陽歷年關防務重要深恐宵小潛入擾害公安特責成警務處長于珍憲兵司令陳興亞稽查處長俞恩桂嚴飭所部分別担任以保治安而盡天職云

志乘軼聞 古代遺蹟

大官屯

姜世超

大官屯。屬營口縣。在遼河東岸。去縣可二十餘里。村中有古城。相傳爲高麗所築。城基圓形。幅員約五畝。高出地面丈許。牆雖圮毀。尙存長三尺濶一尺五寸之古磚。敲之其聲錚錚然。東面產蛇。出則成羣。村人以爲神。昔者農人在城基取土。掘得青石匾額一方。文曰大官屯三字。村名即以此命焉。該石匾現存村中曹陰寺鐘樓內。石質堅固。字蹟清楚。觀者咸謂古物云。

海城縣境之沿革

李秀實

縣境爲禹貢青州北域。周屬朝鮮。考史記。武王克商。封箕子於朝鮮。即今遼東南部。及朝鮮平壤一帶。秦屬遼東郡。考史記秦伐燕。燕王喜走保遼東。始皇旣滅燕。遣蒙恬擊走東胡。遂置遼東郡。漢滅朝鮮。置[illegible]番臨屯東浪玄菟四郡。本境初屬玄菟。昭帝併爲樂浪玄菟二郡。本境改屬樂浪。三國魏晉皆屬平州東。考晉書。晉以慕容廆爲平州刺史。南北朝時沒於高句麗。唐克之。置安東都護府。後屬渤海國。尋復爲契丹所據。置海州南海軍。金改爲澄州。南海軍統臨溟析木二縣。元省卅縣屬遼陽路。明太祖以故海州臨溟縣地。置海州衛。隸遼東都指揮使司。淸順治元年春。裁諸衛。十年以遼陽爲府。置遼陽海城二縣。十四年改遼陽爲州。設奉天府。遂隸於奉天府。民國以來。廢府置道。海城縣又屬於遼瀋道矣。

范家墳

王錫純

新民縣西。白旗堡鎭之北里許。有陵邱在焉。上有界石。倚側傾斜。字跡可辨。文曰『仰祖宗四時吉慶。佑三代八節康寧』。在前淸庚子前。尙有蛟座碑碣。其後被村夫牧豎作踐。雖殘斷之石。亦已無餘矣。相傳爲明朝范閣老之墓。內有萬年燈。街中玉皇廟。實爲鎭壓其墳而建。按白旗堡。在明末時爲遼河河套。草萊未闢。界乎明淸之間。斷無在朝閣老。遠葬於荒僻之處之理。查清初天命三年。有瀋陽諸生范文程。字憲斗。投謁淸太祖於撫順。命直文館。參預帷幄。累官至太子太師。世爵一等子。薨於康熙五年。予諡文肅。或即此與。然開國佐命之元勳。畿輔自能卜居。尤無遠葬之理。想此墳爲文肅公之先代歟。抑或其宗族歟。殊無從稽考。譜誌之以待博雅者之徵實耳。

熊山城

李子山

熊山城。在鳳凰山內。四面石崖峭壁。城隨山鋪砌。積石壘然。以西南隅空缺。以甎工築壁。高若丘陵。南門通遼門口。北門爲縣人遊山之路。中曠濶。可屯十餘萬衆。(以上見鳳城縣志)按通志謂唐太宗征高麗。駐蹕於此。又遼史地理志云。唐薛仁貴征高麗。與其大將溫沙門(蓋蘇文或拼音之異)戰於熊山。考之確爲斯地也。惟今則山岸嶄然。城牆盡圮。無城郭之態矣。然山口一帶城基。尙堪考察云。

得勝陀碑

周光南

扶餘長春嶺東南。有村曰石碑崴子。因村傍有得勝陀碑。故以此名村焉。得勝陀碑。爲金大定二十五年。金世宗紀太祖伐遼之功。所建樹者。明末碑石倒塌。埋伏於地。年深日久。字跡爲風雨剝蝕。已不能辨。僅見其陰面有女眞字樣。民國三年。孔郁吾縣長。閱懷古蹟。不忍湮沒。遂鳩工以磚砌之。重又建豎。俾得矗然屹立云。

▲吉 林▼

○莫次長來去匆忙

新任農商次長莫柳忱氏茲將伊蘭道尹任務交卸於日前十九日午車來吉到站迎送者不少經鍾處長迎赴本寓小憩即赴省署會見王代省長旋在鍾宅晚餐餐後即乘晚車離吉

○限廳縣辦理清鄉

清鄉局曹總辦以清查戶口烙印槍械兩事關係清鄉最爲切要前於本年七月間以各地方情形不同欲速轉致不達故任幾等具文曾呈明省署限令一等縣五個月二等縣四個月三等縣三個月內將轄境戶口一律查竣按表塡報其已經查報各縣仍應再行詳查以免遺漏亦於定期塡表具報至烙印槍械若干件應於表報戶口時先行造冊報核俟陽歷年終再由局考核成縣呈請省署從優給獎茲查一二等縣距限不遠三等各縣早已屆期各該廳縣局辦理如何除長春警察廳盤石等縣已報明大概情形外其餘各處雖未據呈報但就訪聞所及有認眞從事尚在進行中者有因特種原因恐難依期辦竣者亦爲少數縣分不免因循其事總辦警縮縣符因知地方官辦事之難若畏難苟安則窃窃然耻之現値陽歷年關在邇擬實行考核成績彙請獎叙辦法自非俟各廳縣局將戶口槍械等表冊呈送後再行分別覆查抽查來由知其成績且無以爲考覆之標準爲循名覈實起見除備文分行外並呈請省署轉令俾策進行而資觀感省座閱呈後已分令各四道尹警務處知照四警察廳卅九縣全設治局遵照辦理

○解除戒嚴與冬防

吉垣戒嚴原定本月十五日解除嗣因大局未穩致又延期頃保安副司令部奉張副帥由奉電令大局已定戒嚴於本月卅日解除所有人員均給一月恩餉戒嚴司令部即行裁撤聞長春哈爾濱兩埠亦解除省會戒嚴解除後即組設冬防辦事處由警察廳衛隊團憲兵營上游水上警察局警衛隊聯合派員組織之由警務處處長劉照如君卅辦組設云

▲撫 順▼

○胡所長因公晉省

撫順縣警甲所長胡維烈到差後適値奉直戰起籌備自衛徵集車夫非常忙碌迨軍事結束又屆冬防當親至各區視查一切現對於應辦各件必須面稟上峯是以於月之十七日午車晉省約須三五日將公事辦竣即行旋撫云

○郵務局積壓信件

本埠距省僅八十里乘火車不過二小時即到交通可謂便利詎郵遞信件仍走旱路尙須到撫順城(距本埠三里許)郵局收轉是以必得二十日始能送到此尙不足異最可怪者十七日接到奉天友人來信內註本月初九日發初以爲寄信者寫單未能即時交郵迨檢視郵戳奉天係十二月五日本埠係六日不知何故竟越十餘日之久始行送到設非有管理之責者詳加查問郵務恐難起色也

▲西 豐▼

○管獄員注重囚犯

西豐縣公署管獄員蕭鵬飛品學兼優作事勤能茲因現値冬令現生時疫故於十五日早十鐘請准監督撥欵數十元購置應用藥品並令各囚犯檢除室內污穢十六日蕭管獄員又僱用理髮匠二人一律剪髮室內潑洒藥水以重衛生云

○毛局長抵豐接事

西豐電報局局長毛國衡籍隸江蘇丹徒刻奉電政總監由樺川調任西豐局長於十四日來豐接事當即親往各界拜會前局長則調省局委用業於是日接交清楚前局長於十六日攜眷晉省云

▲義 縣▼

○巡查郵務員過境

奉天西路郵務巡員趙聚卿于本(十三)號到義下榻於欒王廟胡同路南同昌旅館少事休息即赴郵局查視亟稱該局長于麗川辦事勤能成績卓著對于郵務諸多嘉許十五號即搭錦朝火車南上云

▲綏 中▼

○儲蓄會貸欵濟急

本縣地方儲蓄公會近來收集股本非常踴躍現因戰事終結市面安靜各行生意急待營謀故該會特向官銀號籌辦大宗欵項十萬元已於十三日由官銀號先行撥到奉大洋四萬元以便出放而資濟急云

○興城縣商民送匾

駐綏東三省陸軍步兵第四旅裴振東旅長前駐興城軍規嚴肅保民有方地方人民賴以安謐僉因該旅長率師進攻九門口時於槍林彈雨之中袒臂前進奮不顧身鼓勵士氣勇冠三軍卒得攻潰敵人長驅入關關外各縣得免戰禍實該旅長之功也各縣感其功德時刻不忘故興城商民於該旅長移防本邑時曾經懇切挽留現又籌備製送牌匾旗傘以表徵意而該旅長尤極力推辭惟該縣商民因感德難報決不中止諒數日內即可恭送來綏云

▲懷 德▼

○警察所巡官易委

警察所巡官李金山因事辭差業經樂鈞發警長照准遺缺查有歷充警甲要差之柳長政精明幹練堪以勝任於十六日奉委入所視事云

○各界歡送王警長

前任警察所長王俊峯奉警務處電令調省另委遺缺委任保甲所長樂鈞發兼理現因王警長已將任內一切事宜交代清楚擬十八日乘南滿車返省屆時送別者有新任趙亨萃知事樂鈞發警長商農二會長以及各機關首領並製彩帳旗匾齊送至孔廟門前王警長向衆揖別頗有戀戀之意云

▲輝 南▼

○官銀分號又開辦

東三省官銀分號李經理前因時局不穩地方不靖遂回奉天總號停止匯兌以致一般匯欵者殊稱困難現在事告終地方安謐於月之九號由海龍警察馬隊護送該經理來輝開辦此後匯欵一項可便利矣

▲黑 山▼

○縣知事注意教育

縣知事馬雲青自到任以來對於教育特別注重故實施義務教育頗收成效茲屆陽歷年底各校將放年假關於明年教育上之新計畫宜先規定昨特通令各區區長區官等轉令各村長副百十家長等一面調查學齡兒童一面建築固定校舍俾學校易於成立云

○提倡文學觀摩會

張監督爲提倡本邑文學起見擬設文學觀摩會考試邑內能文之士以資鼓勵昨十八日招集本邑各界士紳到署討論辦法並聞張監督已委邑紳陳秉初先生主試陳氏力辭不就云

○教育報四期出版

本邑敎育公所前發行教育報分發城鄉各校閱覽現聞該報第四期已出版內容非常豐富該所長王君祝三已令分轉城鄉各校教師閱覽以資借鏡

○各學校定期放假

縣公署奉到教育廳令開本年規定寒假期自十四年一月三日起至二月十一日止查十二日爲南北統一紀念日十三日一律開課教育所長王祝三奉到公文即通令城鄉各校一體知照

○稅捐局徵收超越

縣城稅捐分局主任孫成九係稅務傳習畢業作事非常認眞當將以前各任漏習一概革除茲查孫君到差不足三個月比較超越半數有奇皆稱孫君勤務認眞之故定有一番獎勵也

▲五 常▼

○總隊長勦匪旋返

五常縣保衛總隊長張精一帶領保衛馬步隊及警察馬隊一二三四隊約計二百餘名警察張所長疏九留守防城昨十日張隊長旋五聞過匪千餘名因匪衆隊少未便輕事剿擊僅可跟踪追擊後在炕沿山處夜間偸擊不料匪人早有預防竟將警團包圍幸經張總隊長指揮及各警團隊長督帶未致大受敗衂僅傷兵三名亡兵三名復因城防吃緊是以帶隊旋五云

▲農 安▼

○教育會長之逐鹿

農邑教育界近年來甚爲起色教育會長孫紹先比因前期候補議員迨候補就席遺缺以縣視學葉柏青兼理此屆議員改選孫因錢力不足未能連任議員遂亦灰心教務是以別圖他事今會長缺出教育界希望此席者大有爭先恐後之勢究竟鹿死誰手俟訪再誌

▲三岔河▼

○委員調查設縣治

本站地處楡扶兩縣之間戶口稠密中外雜居商業與隆糧石雲集爲中東路線繁華之站惟距楡樹扶餘兩縣路均二百餘里人民赴縣訴訟納賦往返途程殊屬困難紳商各界有鑒及此呈請公署改設縣治幸蒙省憲批示飭濱江道署就近調查於月之十日濱江道尹派內務科員李餘軒來站調查已與各界諸人接洽並將設縣地點暨土地數目一切情形調查完竣於十八日旋署報告杲能照准人民受益良非淺鮮

▲山河屯▼

○聲勢洶湧之匪警

五常全境胡匪四起每帮不下千八百名攻城破鎭聲勢洶湧前經白統帶督飭第十八旅剿擊相持一月之久未見勝負即行回防現本縣軍警團隊屢次跟踪追剿未獲勝利因兵單匪衆此剿彼竄刻下縣境內共有帮胡匪二千餘人分有數夥昨據農民云該股匪均有合稔之消息聲勢浩大人所共聞今晚又竄來馬匪八九百名各紳商異常惶恐且距城僅數里之遙佔據城西不知掌握軍權者曾亦聞知否

▲大 賚▼

○王局長催換印花

賚街各商所用印花稅票向係徵收局及縣署派銷其中復有某機關卡員一站隱其名一竟以上海等處私購賤價印花稅票勾通混雜派銷故積年累月粘貼不盡計積存數千元之鉅前奉廳令實行貼用蓋戳印花其以前未盡省戳者限期繳廳更換以杜流弊倘仍再貼用即以私印花處罰詎料前任賚局長並未遵行通飭各商換領新任徵收王局長紹曾到任之初有鑒於此以該項印花現已逾限多日恐商民遭此損失迭飭各商查報共存印花數目幷會同縣署彙數呈請換領務期有裨稅收且令商民免受困累該王局長治理権政之善人咸交口稱賛云

▲黑龍江▼

○俄領視吳督凱旋

黑河俄國領事托洛博夫頃因吳督奏凱回省行兒南北統一僑民有賴萬國咸寧特於昨十四日來省祝賀與當局賓主酬酢頗極一時之盛至十七日該領事公畢回黑當局特派軍隊護送以表優遇之誠云

▲綏 化▼

○嘉獎徵收局長

綏化徵收局陸仲高局長隨吳督十餘年間屢經委充要職自十月間委充綏化徵收局長任事以來將局務力加整頓革除以往弊竇是以徵收日見起色日昨(十四日)該局接奉省令因綏化徵收按照比較十月份長收稅欵八千元十一月份長收兩萬元此十二月份又長收三萬餘元並長收地方捐市錢三百餘萬吊特蒙上峯傳令嘉獎著記陸局長大功一次以示優異云

批示

◎保安總司令部(十九日)

▲金振聲 呈龍士英侵吞官草請提案懲辦由批候令飭錦縣認眞查辦具報

◎省長公署(十九日)

▲魏恩福 呈魏法振堤由批仰飭錦縣飭警彈壓

▲田升三 呈鐵路佔地請飭發價由批仰奉楡路局迅速查明核辦具報

▲劉永海 呈前控成太興覆牒一案請再飭查由批已明白批示

▲蘇保仁 呈日人商買地畝請飭交涉由批仰交涉署查明核辦具報

◎財政廳(十九日)

▲郭壽山 呈地係砂石請以後免徵畝捐糟紓民困由批應不准行

◎高等審判廳(十九日)

▲牛太平 呈與趙智全因債務涉訟由批十九日公開審理

◎市政公所(十九日)

▲鄧永慶 呈請將舖戶改門板由批照章不准

▲李長才 呈請立牌匾由批應即照准

▲福厚堂 呈請改年期租由批准改年租

◎屯墾局(十九日)

▲李海泉 呈地被張永海等捏報升科由批仰黑山查禁

▲朱永奎 呈未發給地照否丈放由批向歸本局丈放

◎清丈局(十九日)

▲田玉璋 呈更正地基等則由批仰呂字綱將原宅理由聲覆核奪

▲張作祥 呈懇恢復原案請准予價領由批仰盤字綱查明再行核辦

◎水利局(十九日)

▲唐思倫 呈請核發河道佔用地價由批所請不准

冠蓋往來

▲陳興亞(東三省憲兵司令)十九日回奉

▲邵砥中(熱河警務處長)十九日去熱河

▲高金山(俘虜收容所長)十九日去天津

▲車連惠(總司令部少校副官)十九日去天津

▲姜玉民(無線電隊隊附)十九日來奉

來件

聯治論(續)(吳甌)

吾之聯省論

或又曰聞之有國會而後有政黨政黨者國會之產物吾輩焉得造黨曰是舊說也同志爲黨何必存於國會彼共產黨社會黨皆附於國會中乎即如中國歷史上無國會者也而朋黨則無代無之勃拉斯曰『意見及感情之相異此黨之所由起也』夫感情川事亦下焉耳有意見則有主義同主義則志相同同則黨天下無無主義而生之政治亦無無黨而成之政治造黨所以爲政何以國會爲哉

總之今茲之勢非聯治不足以救國非造黨不足以聯治造黨則吾黨自造之無仰於他人語曰衆矢難摧以其束也衆志成城以其合也黨者束矢而合志者也不合不固不束不堅故吾主有黨合者自合束者自束故吾主自造邦人君子倘聞斯言而興起乎

聯治方案

愚於月前草此文條緒已具惟說明處詞意甚繁倉卒未能成篇又以時機未至所思未易著之事實痼病擱置久久未續今中樞軒然波起所謂國權所繫之政府已失其形勢樹梁散敗無從輯理度非另樹標幟不足以資建設於此有主委員制者有主由元老會議解決者所說不一要非根本之計愚謂今日而言樹幟設制自以聯治爲唯一要圖輙節刈前文揭其綱領以爲世告憂時君子曷良圖之

欲草聯治方案不可不知國內實力派於此正副兩方之勢力如是吾人可分爲派別與省區兩種觀察

就派別言

一 贊成或默認者、西南、奉系、皖系、中山系、

二 反對者、直系、

就省區言

一 已宣布自主或自治者 粵浙奉吉黑閩湘川滇黔等十省

二 易於趨附聯治者 晉皖陝桂鄂蘇六省

三 難隸現在中樞而實自主者 蒙藏青海

(未完)

本城 ●奉天行市 (十二月廿一日)

●各地電報

裕順慶 綢緞洋貨 莊十週紀念減價 歡迎主顧憑本出售

糧及行市

介豆	吉豆	花豆	小綠豆	小白豆	豆油
一元九角○分	三元四角○分	二元六角○分	三元[illegible]角○分	二元九角○分	二元九角○分

稗子	蔴子	蘇子	芥子	梗子	碗豆
二元一角○分	一元[illegible]角○分	一元○角○分	二元七角○分	二元[illegible]角○分	二元五角○分

秫米	糜米	稻米	勝米	江米	小米
二元○角○分	二元九角○分	四元八角○分	二元八角○分	四元一角○分	二元九角○分

上海標金 二五五兩○
上海銀塊 ……
紐育銀塊 六七[illegible]四分三

大連取引所 十二月廿一日限
大引	最高	最低	寄付
一三九一	一三九四	一三八八	一三九二

錢行行市
鈔票對小洋票	金票對小洋票	哈爾濱現大洋票對小洋	天津中交票每元換小洋	現大洋對小洋票
七元五角○分	二元五角五分	七元四角○分	八元五角○分	八元六角○分

天津匯大洋 元 角 分
北京匯大洋 匯元 角 分
關裡匯小洋 匯元 角 分
大洋券票匯本省各地不加匯金

謹啓者本號……原定價九扣出售敝號此次減價實爲推廣銷路酬答主顧起見並非藉減價之名希圖漁利……賜顧當知言之不謬也
開設奉天大西門裡
電話七百九十號

自由論壇

◎投稿者注意 本欄歡迎投稿任憑作者對於國事及地方事宜自由發揮意見有所批評然須出諸公正平允如有意訐譏成藉以攻訐各個人者本社一概屏棄並須具眞實姓名於稿尾以杜流弊

▲論吳佩孚之失敗 慨自吳氏退防衡陽班師北上一戰而皖軍傾覆再戰而奉軍敗北雄據中州虎視八表戰川蜀取湘岳叱咤風雲誠一世之雄也以爲統一中國者非異人任矣乃不轉瞬江浙風潮波及瀋水吳氏悉起精銳據關迫戰變生肘腋而不知禍起蕭牆而不覺一人倒戈萬師傾覆進退失據僅以身免何其衰也論者曰吳氏之敗由於不善將將所致斯固然矣要亦未盡然也夫兵家有云一鼓作氣再而衰又曰出其不意攻其不備誠哉是言也曩者直奉戰起奉軍兵敗灤州幾不成軍當此之際吳氏果能本其戰勝餘威一鼓作氣追亡逐北則直奉之勝負何待今日而定也此時雖有馮玉祥倒戈豈奈吳氏何哉乃自長辛店一捷即徘徊津門至令奉軍得以徐事收容重整旗鼓事逾數旬王彭輩始復進戰偶受小挫即行退守計已左矣然吳自直皖直奉兩役威名遠振海內賢豪來歸果能推心置腹謙已待人則勇者願竭其力智者願盡其才仍可大有爲也乃未聞酬庸之典先生嫉視之心未几馮玉祥督軍藉端免職又未几王承斌而蕭耀南而張福來之師長均奪之以俱去物腐虫生終隙未識者早知其有衆叛親離之一日也自古得人者昌失人者亡反觀奉方一敗之後覺悟前非汰老幼罷凡庸選賢任能厲兵秣戒備榆關伺隙而動吳氏如能於調馮玉祥北上之後即畀以熱河都統巡閱三區出其不意移其攻守移兵於朝陽阜新一帶戰端一起如此則敵未交鋒已在遼東之野矣（義縣至錦縣百里由義縣出清河門至阜新百里出九官台門至朝陽十五里）竟以有用之人置之閑散之地待奉軍李景林張宗昌所部陷朝陽下建平長驅直入始知所用非人遽易主將免職劉等職已亦晚矣嗚呼吳氏爭鋒於必備之中頓兵於堅城之下曠日持久馮玉祥得以乘間反側一入京師囚曹錕捕羣小吳氏隻身逃亡數十萬雄兵付諸流水良可惜也昔人謂亡六國者六國也非秦也吾謂敗吳佩孚者吳佩孚也非他人也

▲吾亦爲警察進一忠告 考警察原則有福利與行政之別福利警察取積極主義助長社會一切之維新舉動諸國多付闕如行政警察取消極主義易言之即以秩序安寧社會不生枝節爲宗旨其目的所在則達大化小過小化無正如俗諺平安即是福也故爲行政警察當先曉然斯義本乎宗旨以達目的應事以謙接物以恭靄然和平以周旋於社會之間使地方實承其益方不負國家設立警察之初志顧自創設以來其能體斯意者間或有之但吾人聞見所及似乎多背道而馳此街即都邑言之下如縣警鄉警敢一言以蔽之曰小民孟賊舉國之縣警察所誠屬有不如無祿行劣跡尚矣足齒所憾者爲都會大埠之警察往往假國家權力強制人民本報丐君曾爲取締瀰水一事忠告奉垣警察言詞誠摯切中時要因憶長春在戒嚴期內警廳所派長警在途檢查本屬職權所寄理宜如是且干涉即保護行人固不應厭其煩瑣惟其長警中不免敗類往往假國家權力壓迫舊衣敝屣之人其厲聲惡色一若彼人欠其數百元者此種現象似乎有礙文明執政者當劉切訓導以入其軌庶不失勵精圖治之本意愚昔嘗厠身警界曾從聯仲怡爲政延聽當延吉長警十七縣聯公由京攜來時號施之於民甚至任意辱罵聞者痛心嗣以地方人士每多爲言聯公虛中納諫拜受善言立使秘書起草編著警察服務要義十條付之油印令發各署朝數夕革煥然丕變終聯之任長警於地方相須相親毫無隔閡向使聯公諱疾忌醫吾知部曲之驕橫當過於無賜公子矣何能知儆惕而獲善名當今之人孰不如聯故吾亦爲警察進一忠告倘能從此擢刷未始非芻蕘之得也 （趙北布衣子）

東三省雜報

△奉天▽

揀定區長 省長據通化縣知事袁澍棠呈以該縣第六區區長王裕國因事撤差遣缺選有候揀區長婁殿臣等兩名請求揀委當經省長考詢於昨（十九日）揀定婁殿臣充任已飭令該縣知事遵照矣

飭查主任 財政廳據林棠春舉發法庫縣公署公欵主任魯國訓擅動公欵放利肥已截留進欵私入已囊請求查辦王廳長以詞出片面未便遽信乃于十九日飭令該縣于知事遵照查明呈候核辦云

刑案調查 瀋陽地方檢察廳於十一月份收受刑案經徐文龍檢察長督飭檢察官分別辦理茲調查如下（一）總數三百四十起計舊受廿起新收三百廿起（二）已經結三百一十五起計送預審二起普通起訴九十七起簡易起訴一百零一起不起訴四十七起移送他管一起送控訴審兩起其他事件六十五起（三）未終結廿五起

批准立案 奉天美術專門學校豫備來春充實內容添加班次呈請教育廳立案曾見前報今聞廳中調查該校辦理經過非常良好批准立案並以廳令登奉天公報行知各縣招募學生以期普及預計來年之發達定堪注目矣

小學畢業 大南門裡第四小學校二十四級學生業於本月十九日舉行畢業典禮聞學生之成績頗優主任教員高元澤亦頗爲教育當道所嘉許云

中學放假 西站奉天中學校現因季考已於廿日完竣然後即行散放寒假兩星期期滿仍即照常上課

通緝兇犯 高等檢察廳據撫順地方分庭呈以千金寨日本租界日商滋養軒僱傭華人楊金標都照順被同夥金寶善蘇志成殺傷身死携帶衣物潛逃請求通緝趙梯青檢察長乃于昨（十九）日通令各廳縣一律協緝

呈控攻丁 省署現據本溪徐豫吉呈控攻丁張永輝吞產毀攻各情懇予澈查省長以是何情形已於十八日飭令本溪縣知事迅速眞查明呈覆核辦云

賭犯送懲 城西某村農民寶雅軒因無所事招集多人大推牌九被該屯警所查知當往寶家捕獲賭犯七人連同賭具於十九日送交警廳罰辦以儆刁風云

醫官盡職 錫威軍後方第四病院劉慶仁院長設院以來診治傷兵不少加以該院主任郎榮山及第一支院主任侯權二支院主任許永新三支院主任侯祥並各醫官均能不憚勞瘁熱心任職視切可嚀減除傷兵之苦痛事被上峯聞悉擬將各該員大加獎賞云

卡長釋放 大小西邊門稅捐分卡兩卡長前因受賄漏稅被齊局長派員查悉一並拘押聽候法辦而大西邊門卡長某受賄不多煩人說項齊局長已令其取保釋放云

私宰被罰 東邊門外住戶賀玉山於日昨（十九日）將所養肥豬一口私宰出售未曾納稅乃事機不密被警察查知當將賀玉山傳送警廳罰辦云

搭造牌樓 籌賑事務所定自廿一日開始演戲籌集欵業見昨報今該所爲促起市民注意起見在金銀庫胡同西口迤南搭造松枝牌樓一座上飾警區大會字樣以便行人之觸目興懷云

購物得獎 城西南後郎窩農民李永善昨（十九日）赴四平街興順西買布計洋七元適該號減價贈彩竟得頭獎計俄國花毛毯一條古花緞馬褂料一件喜不自勝云

△安東▽

人貧志短 本埠八道溝義聚成山貨莊十七日午前三時許被樑上君子潛入將該號所存之皮張等物竊出門外因貪心不足復入竊取不料被該號廚役出外小便瞥見賊跡並未聲揚至賊身後出其不備攔腰抱住大呼有賊一時驚動櫃夥將賊捆住仔細察看乃是執事秀某之侄名鳳州因其任不守本分每日花天酒地並無正業衆入黑籍故該號執事並不管恤以致流落爲匪衆櫃夥見是執事之親族故未責罰令其將貨找回開繩釋放云

通緝兇犯 縣公署頃奉省長公署令據開原縣呈報縣屬太平溝住民孫財日前晚間不知被何人在途中打傷頭部即時斃命兇犯潛逃請求通緝等情爲此令仰該縣轉飭所屬地面協緝云云現聞縣公署昨已令飭所屬鄉鎭警甲等一體協緝兇犯歸案云

△海城▽

無故被毆 十七號午後北關福盛慶後大門外停拉山材大車數輛時由東哭來一馬車飛奔而過當將路旁坑要之某姓兒撞倒稍有微傷大哭不止家人聞聲而出未詢兒哭原委遂遷怒於拉材車夫用所拿棍刀將車夫毒打車夫被打不過始吐實情此時馬車已杳無踪影該人不但未還謝過反令車夫尋覓肇事馬車否則送將官審結果如何耳

瀛車曳回 牛海間長途瀛車於十五號運到開擬定由海至牛貨費每人一元五角可容座客四人翌日即開始搭客沿沙河兩岸馳騁既速又通復少危險先時之蜀道難行今則爲康莊坦途矣宜乎人民額口讚賞不置也歸來駕輕就熟應更迅速詎知中途此車忽生阻碍機械動轉不靈乘客焦急萬狀車手無奈在村中僱馬兩頭始曳之而返

△鳳城▽

妓館蕭條 本歲年景荒歉金融不動各行生意均受影響娼窰營業亦因之減色如本城南柳巷寶卿雲樓後兩處共有妓女四十餘口往年錢法鬆動尚可糊口今年據各班主云每日所賺之錢均不足當天耗費好遊逛者無錢不能行其所願故由此日漸蕭條云

飭拿花會 邑西秋木莊瓦房屯開有花會賭局現經人報告王知事飭令警察所派警拘拿無如該會局主人消息靈通未及警兵趕到即完全解散聞該會局自成立以來獲利不下千餘元農民墮其術中者不知凡幾如由此斷絕根源農民尚能安居惟恐得意再往食財不足後患不堪設想矣

△本溪▽

發現假票 縣街近日發現奉天公濟平市錢號一百枚之假票衙多日前東街有一鄉農來縣赶集赴某商號買貨找出銅元票一元至午後經人照看始知假票該農已記不准由何商號找來無處可退自認倒霉而去昨十八日午後五時有一賣油茶者行經大街過一人買油茶一角由身邊掏出銅元票一元該商人不識眞假找與九角即赴某商號查看乃係假票而賣主已無踪跡矣

△洮南▽

搶案破獲 洮南縣同教禮拜寺前數日間有匪徒五名手持槍刀於晚間八旬鐘時候越牆闖入室內搶去皮袍二件洋票三百餘元及報告軍警匪已遠颺近數日張副官長派人四出訪拿已在北門外拿獲王姓等二名並起出手槍贓物等現已間明收押監獄諒不日稟明上峯槍決示衆

△田庄台▽

因姦害命 本埠北大橋街有郭某者以理髮爲業月之十五日夜間被人殺死置於河內冰眼中鮮血染冰傷痕纍纍身旁遺洋鐵水桶一隻其狀慘不忍覩一時觀者塞途均不知此中眞象後經該家屬告發警區乃傳其妻某氏到案審訊據一般知者云其妻某氏並無姿色惟淫蕩性成不安於室以致引誘一般市井無賴時聚其家近與葛某（葛膳子之子）情熱戲慾大熾乃行此兇惡手段以遂私願現葛某及其全家均畏罪遠逃想此萬惡行爲不難破案耳

又訊云台街九道灣西頭郭某素以剪髮爲業娶妻李氏年將花信貌頗不惡與北院葛姓子有染暗訂偕老之約視郭爲眼中釘久欲鋤除以便永好十七日黎明郭担水至河沿葛某尾追其後手持菜刀乘其不備連砍三處一時血流如注頃刻而亡當將尸身移藏冰窟之內擲刀而逃及天明被路人瞥見血跡淋漓細又窺視兩足向上遂吵喊衆人報告警察現第四區區官業將郭婦傳區審訊不日嚴緝兇犯云

村長恤貧 第六區同志溝村長趙餘三作事能幹久爲鄉人所推許十八日晚六鐘許有李姓老媼行至該村因尋人未遇天氣嚴寒又屆黃昏之際無處可奔行將凍斃趙村長由台街回里正逢李媼哭泣於途乃牽引家中飽以飯且給以金錢並留宿一宵令其赴往戚家藉以謀生聞李媼得此矜恤臨行之時感謝不置云

銅元改價 台鎭市面迭經變更前者以銅元十四枚易奉票一角近又鳴鑼示衆改爲十六枚易奉票一角矣

△安圖▽

衛隊易人 縣署衛隊長吳耀軍辭差後經新任戴縣長委任劉炳武接充聞劉係行伍出人定能盡保衛之職云

△遼中▽

法警清廉 縣署向有司法警長一席自閻監督蒞任後即將是職委任管承祿接充管氏精敏幹練對于刑事傳到各案向不勒索分文且均即日掛籤過堂並不積押一搬涉訟者無不感激該警長云

△輝南▽

大雪阻行 本邑於日前六出花飛三日方止啓戶一望雪深三尺天地凝寒人聞掛素鄉下糴米之人被阻城中賣柴之車難來行人甚稀路堪羅雀貧家柴斷簽可游魚貧民生活大有何堪設想之慨云

買地偷稅 朝陽鎭東北街住戶張大神人極詭詐於前年冬月間買得邑南三區界蛤蟆河楊景春册地一段坐落河北經中人戴百家長高源發等議妥奉小洋二千五百圓竟寫二千三百元之文約及至稅契又捏作奉大洋壹千六百元契紙一張即在本邑縣公署投稅竟隱匿四百九十元之地價是此詭詐之徒若不究辦難免不有效尤者

△農安▽

欺騙涉訟 農安北街德順園飯館因虧賠歇業經該號財東張殿三眼同櫃夥多人煩中人徐樹元周桐岡等向債主劉潤長磋商願將該館所有舖墊共核錢六萬吊除抵欠債外令劉悉數拿出以濟該館燃眉之急至其該館外欠賬目共折作市錢十三萬吊留作張殿三股本議妥劉與張夥開永盛園飯館生理立有執據可証劉不惟將舖墊錢悉數拿出又多墊五萬餘吊有中人及賬可証詎正擬開市間突有張殿三前債權人陳寶玉串由債主劉學孟將其一切賬簿乘隙掠去嗣經李洋居間調處議由陳寶玉將賬退還再由劉號與陳兩萬吊期條一紙言明互相交換劉以賬簿交回討債足可頂抵不至受累遂即應允孰知陳慣行詐術乘劉不防偸去圖條尾追不及現正在法庭起訴云

△阿城▽

鬍匪猖獗 有著名匪首綽號德好合股匪五六百名在阿城屬界騷擾姦淫搶掠民不聊生前經警察所張所長督率軍警賭剿因寡衆不敵被該匪抱去軍警保衛各軍士四十餘名軍裝槍械若干日前電請張總司令調十八旅十九團三營孫營長督率本部隨帶重砲來阿協同當地軍警保衛各團合力痛剿近聞該匪首有受傷之說刻正分途截擊云

△穆稜▽

牛疫盛行 穆稜縣境自立冬以後發生牛疫流行甚速先由穆街傳至本站已經月餘穆縣及本站疫斃者共計百餘頭云

查明虧欵 穆稜站特警六區一分署前往署長徐服官因交代不清管理處派督察員程廣居來署調查徐署長確欠全署警士薪金二百元及前相每響十大洋五角以修武廟此項助捐亦未繳付修廟經理人皆被其私呑云

△五常▽

商民交困 五常縣自經胡匪各處竄擾後商民交困商家由春迄今未能照常年正式賣貨存貨尚不能售新貨更不敢進景象雖如此蕭條而出攤費各種化費又多遇集日能多售一點則被胡匪擾害路斷人稀現至冬季正商旺之際如此淒凉市面來歲恐更不堪設想矣

△半拉門▽

嚴查賭博 本鎭警察一區一分所自非常巡官撤差後新任巡官鄭佐臣鑑于前往之覆轍勵精圖治矢勤矢愼督率士警不分晝夜嚴查賭局日前在前街張姓家偵獲賭六人當連同賭具送交一區罰辦云

△新安鎭▽

匪勢凶惡 日昨有旅客鄰振華者乘小車由長嶺縣赴遼經過鎭西交界坨子正當日出之時忽遇股匪百餘人匪首掉號老定交四海等攔住小車將客人衣服及零物路費儘數搶去至天黑時始放云

△黑龍江▽

攔輿被押 黑龍江吳督軍輿權昨（十七日）爲答謝日領事歡迎之熱誠特乘摩托車拜訪行抵南門外突有江西老婦攔輿喊控其子被省防軍誤認爲匪羈押監獄可悲也夫

△木蘭▽

保障一方 木蘭地近山林向爲盜匪淵藪比年以來胡匪蜂起道路爲梗搶奪燒殺慘不忍聞自今年東三省陸軍第二十二旅步兵四十二團第一營呂營長春溥孫監督績忱王所長雨忱先後涖邑即以保境安民爲宗旨晝則帶隊四鄉分段游擊夜則巡邏設卡保衛商民是以宵小聞風遠颺地面頗稱安靜云

汽車往來 月之二日早九時有瀛車一輛由哈赴通從木經過在街停有兩時之久候搭乘客次日又通過一輛現已添至四五輛之多日有往來足徵近來交通便利商業發展矣

△呼蘭▽

胡匪蠢動 匪首交得寬五龍等大股胡匪六七百人在距城二十餘里盤踞意擬窺伺城閭路監督特調來警備隊百餘名及城防軍警察約計三四百名以資保衛每日率同警察所長晝夜梭巡並親自嚴查旅店娼妓以防宵小潛匿是以商民雖在驚惶之中猶得安居樂業云

△慶城▽

隊長轉任 縣公署守衛隊隊長王毓珩於月之一日蒙上峯調署另候差委所遺隊長一缺經趙監督委差遣員荒振海接充於月六日接收清楚云

區官易委 本邑警察第四區區官徐恩齡因事呈請辭職所遺區官一缺經警察李所長委該區分駐所巡官張榮九升充所遺巡官一缺已委二等稽查員方景武接充於一號各自接收清楚到差視事聞張方二君久任警差將來警察四區必有一番起色也

△肇州▽

懸杆示衆 十二月七號由南門進來馬隊二百餘名到城住宿在十字街東柴草市空塲豎立高杆一支懸掛人頭兩個以驚匪膽隨帶活匪二名查是兵係江省騎兵十七團第三營在扶餘縣管界江套柳條樋內擊匪所獲至於接仗情形未得詳細俟訪再誌

二次出勤 江防軍于雨峯剿匪情形已誌前報回城而後又聞江南沿胡匪捲土重來即於八日午後帶隊出發隨帶由旅部新領到大砲一尊赴南江沿一帶剿捕云

居問 疏通

本欄 投稿準具別名然必須另具眞實姓名住址加蓋名章否則無論事實如何概不揭載

◎質問之部◎

▲奉天紡紗廠台鑒今夏報載所有各股票權人携各臨時收條赴原勸募處換領正式股票並付息發給息摺等因敝人股人等先後多有領到股票惟息金未付息摺未發詢之四面各代募處亦均發給惟我瀋陽東路募集之股息未能發下此中情形莫名其妙惟有質諸貴廠示復以明眞相可也（關東農民）

◎回答之部◎

▲眞吾鑒本月七日居間疏通欄內登載被焚証書一節查前勸學所呈請補發証書卷內並無眞吾其人該生証書如確係被焚應即來署據實聲明並覓具前縣立師範校長證書証明該生確在該校畢業准即據情轉請教育廳補發俾資存証再本署爲行政機關該生如有疑問不妨照章呈請嗣後倘再登報概不答覆（瀋陽縣行政公署覆）

▲遼陽縣第一區區立第三十四興隆台小學校董孟書陰反抗種樹一案前經本署照違令罰法處罰金大洋二十元此係行政罰金與教育罰金適不相同堂論具在何竟茫然該欵違章報解有五月分奉天公報可查何竟不知此等無知質問殊屬荒謬除令教育公所嚴行申斥外特先告知（遼陽縣公署啓）

▲小本營業者鑒查總商會前以各街册費有遺漏未收者當經本街董事舉派代表挨戶促其補交昨閱盛京時報居間疏通欄內質問竟而不求實跡任意侮辱實屬非是查史某係經本街董事委託代表齊措册費僅代差遣一人指引商戶坐落該夫人純以言語問答解決事故何謂強迫會役一人尤捏稱二人其他捏造不問可知又云小本生意資本在四五者百元每季迫納五六元想註册費與舖捐不同查舖捐按月徵收册費全年僅收三季每月納舖捐三四元者每季納册費亦不過四五元何言與舖捐相同且營業家每報資本四五百元者査其所佔房間及櫃夥人數與其買實現狀非四五百元資本者所能達到故收册費多有視其現狀辦理不僅標榜資本又云莫非史某自逞能辦事或所徵之欵例有提出幾成以肥已之規矩亦未可知等語查向來交納册費之商工戶交欵之際有三聯單一聯呈交總會一聯存根當埸發給納費之商工戶收據一紙三者數目相同收欵悉交總商會查收登薄由何提成肥已且凡操辦會事之人均係義務職其尤爲出力者未聞有何嘉獎豈能辦事所爲者何又云奉會長明文一語查奉天總商會係法定機關成立概有年所凡事開會公決全會經費統恃册費而各商家繳納册費亦非一朝一夕居時照章而辦無須明文其收費之人亦決不能出此行外無味之語貽笑於人綜核前後各節委因由工商合組而後會務紛紜徵收册費不暇按戶清査致有遺漏該營業家倫漏册費已久遍然有人査究力抗不允繳納又實在心疼所以挽局外之人代庖不知底蘊不查實跡而止捕風捉影任意捏造特爲破壞團體毀謗名譽希冀脫離納費關係之用意顯而易見寄語該營業家此後務須遵章繳納册費如有非常事故總商會必不能袖視竭力保護至有不明白何妨親到本街會館說明原委亦無不可何必所信局外之人唆使以劣詞任意侮辱辦會之人致招非常待遇悔之晚矣此覆（小北關商會分所啓）

▲楊愚僧君鑒所問「漁業法」之稿情因郵寄遲到故未續登今已於二十一日本報完全披露謹覆（編輯部）

人事通訊

▼字數不得逾四十二字
▼括弧空格亦照字計算
▼回答由本人直接郵遞

◎馬序春兄鑒汝自別後久未通函家中老少均爲掛念現居何處任事急於弟覆一函爲盼（馬曾春啓）

◎范毓泰范毓觀二位學兄英鑒袂別五載魚雁鮮通不知現在何處肆業敬望函知爲盼撫順大山坑李東陞

◎張際春學兄大鑒別來數載久失問候致因住址不明所致務請便中示知爲盼撫順大山坑（李東陞謹啓）

◎譜弟張自元鑒闊府東遷數載於茲不知卜居何處見報答覆以慰遐思

◎開原金英超弟鑒別後數年時殷渴慕久欲通候未卜駕棲特此函詢佇盼教言西豐豐隆昌（王永富啓）

◎樂亭趙志忠姪鑒現在何處速可與家去信以免汝母晝夜懸念也（趙連城啓）

◎京兆王冠羣先生台鑒久未晤面近聞閣下在奉未悉有何高就便中賜示爲荷吉長路農林試驗所董瑞麟

◎京兆朱柏青先生鑒前聞兄就奉軍總司令部司書數載未晤未悉近況如何便中賜示吉長鐵路局董朵臣

◎孫丑兒自充軍五載經檢關戰兩次險哉刻在何處父母思愁成疾速回家信長春盛京時報（星垣啓）

◎第六軍紀升堂兄鑒別後無信請見覆是盼奉天小西關（雅齋紙局鼎民啓）

◎四十一團邱紹薪兄鑒別後無信念念請賜覆是盼（奉天小西關雅齋紙局鼎民啓）

◎義縣郭恩綬佩章兄鑒民七晤後訊息梗絕近狀何似盼速告我鳳城縣警察所行政股員（李德溥啓）

◎一旅五團二營七連隋吉祥弟鑒自出征後杳無音信汝叔父甚掛念見報速來一信爲荷（法庫隋兆祥啓）

◎二十七師馬一營軍需閣誌恒老兄鑒駐節何處速爲示知吉林長春嶺騎兵十一團二營（張季孚啓）

◎錫威軍第四軍兵站八分處副官姜子新哥鑒現駐何所速爲示知吉林長春嶺騎兵十一團二營張季孚啓

◎韓英芹雪岑兄鑒久未通函不悉現充何差防居何地賜覆爲盼田庄台補充三團一連（劉文彬啓）

◎步兵一團一營一連趙寶璽鑒久無來信渴念殊殷不知近日駐防何地望速來信爲要賀鶴樹（宋仁傑啓）

◎閣報諸君如有知東三省步兵一團一連趙寶璽先生近日行止來信示知者不勝感謝之至賀鶴樹宋仁傑

◎奉軍二旅孟傳孔張永亮均鑒久未通信良深系念現駐地點來信告知下九台警備隊三營（王祥五啓）

◎高雲五兄鑒別後三載永未通信不知現在何處祈示悉爲要奉天大西邊門外怡昌洋行（李松雪啓）

來函照登

盛京時報主筆先生台鑒今見十六日讓欄內載有下二台復聚合歛會聚台載復聚台其妄一也况歛經理王雲閣籍居奉天本團總劉慶昌家住伊通並無親戚關係其不確者二也歛號自失欵之後審慎訪查而觀衆夥形色皆都充足獨王柳霖似有愧色凡爲商者非查確實焉敢冒然發生訴訟官塲某歛號於舊歷十月十七日有外客存宿後院廚房王雲閣並未在櫃是晚八點鐘張輸書到廚房招待客人談話一句半鐘之久櫃夥均已歸所安眠櫃房祇剩王樹霖一人而已俟張輸書回櫃之時見王樹霖仍未睡眠彼時不知加察亦就寢焉但錢櫃即在伊二人安宿之屋錢櫃內有奉小洋六仟元共計五把次日檢查由五把之中間丟失一把第日王樹霖未曾請假趁經理食飯之際而王樹霖私自歸家俟伊走後多方調查辦其形色定係十七日晚間諸夥睡熟之際櫃房遺伊一人乘空盜欵之機必矣除此之外櫃房決無別與一人之所長公出赴屯撤放車牌數日未回恐時歛經理回柜即欲報告警察奈警察遲日久是以懇報團總將在柜房安宿之王柳霖張輸書二人帶團訊問孰是孰非而王柳霖承認賠償一事團總再加究問伊就承認如何窃欵如何搬兒如何移至房梗上次日未被把伊承保田井九實與担認如數追還欵意伊伯王存治聞伊姪攖此巨欵串唆不叫退出於是團總送縣再究究竟孰是孰非貴報館主筆先生據聞失實之誤請爲簡明更正 吉林下九台歛號合聚台謹

社會瑣聞

▲女拆白鉅騙案（香港）

香港有中醫生朱某者向在油蔴地上海街開設某車衣店且在香添西營盤懸壺問世年來又兼經營抄地皮事業因而獲利甚豐在銅鑼灣置業極多素有寡人之疾故年逾知命老興猶復不淺會有袁月娥者自由離之流也日前托言患病往朱之醫館求醫朱以袁年僅雙十以綽約多姿且珠釧鑽戒之屬應有盡有業已乘誕三尺逐向袁多方挑逗袁乃馬之流故醉翁之意殊不在酒遂樂與朱周旋過往日久愛情頓生袁自謂爲南洋富商張某之遺姬自喪所天後爲大婦之子女所不容因而被擯等語朱斯時尤以爲淘得大古井故恒暗中偷寄月來因藉看脈爲名恆往歌賦街袁之住宅坐談且覩袁所居之洋樓鋪陳雅麗故不虞其他久而久之遂視之爲外府自以爲不知幾生修到此齊天之艷福也詎於日前袁忤謂其戚有洋樓一所坐落油蔴地即鵝頸橋附近伊現擬出資購買該屋旋偕朱同往該處尋覓其戚及抵其戚家際該洋樓少年自承爲張獻廷謂自習之洋樓現擬出售與人取價三萬五千元等語朱慣操抄地皮事業以此洋樓取價三萬五千圓亦不爲昂因亦甚爲贊許袁旋謂現有欵項五萬元行將由星州匯到並出匯單示朱不之疑乃由袁與其所謂戚友以張獻廷訂妥價格後由袁自行交定銀五千元與張雙方立單定期交易詎逾期而袁之所謂匯單尚欵未見隨到袁斯時故作焦急之態謂現逾期之欵未滙到商之於朱未旋代商之於張着其展期詎張謂現因有要事須立赴外洋並出船票示朱朱見事已至此無可挽回循袁之請代爲籌畫乃於念二日籌足該欵貯於袁處準備到期交易詎袁得欵後有如鶴頭黃鶴一去無蹤至翌晨朱抵袁家見門前依舊人面已非隨往油蔴地訪張詎張早已舉家遷徙無蹤朱始知被串騙

……各界諸君……奉天小西關小什字街北怡隆洋行啓 中國電話一一三○

550

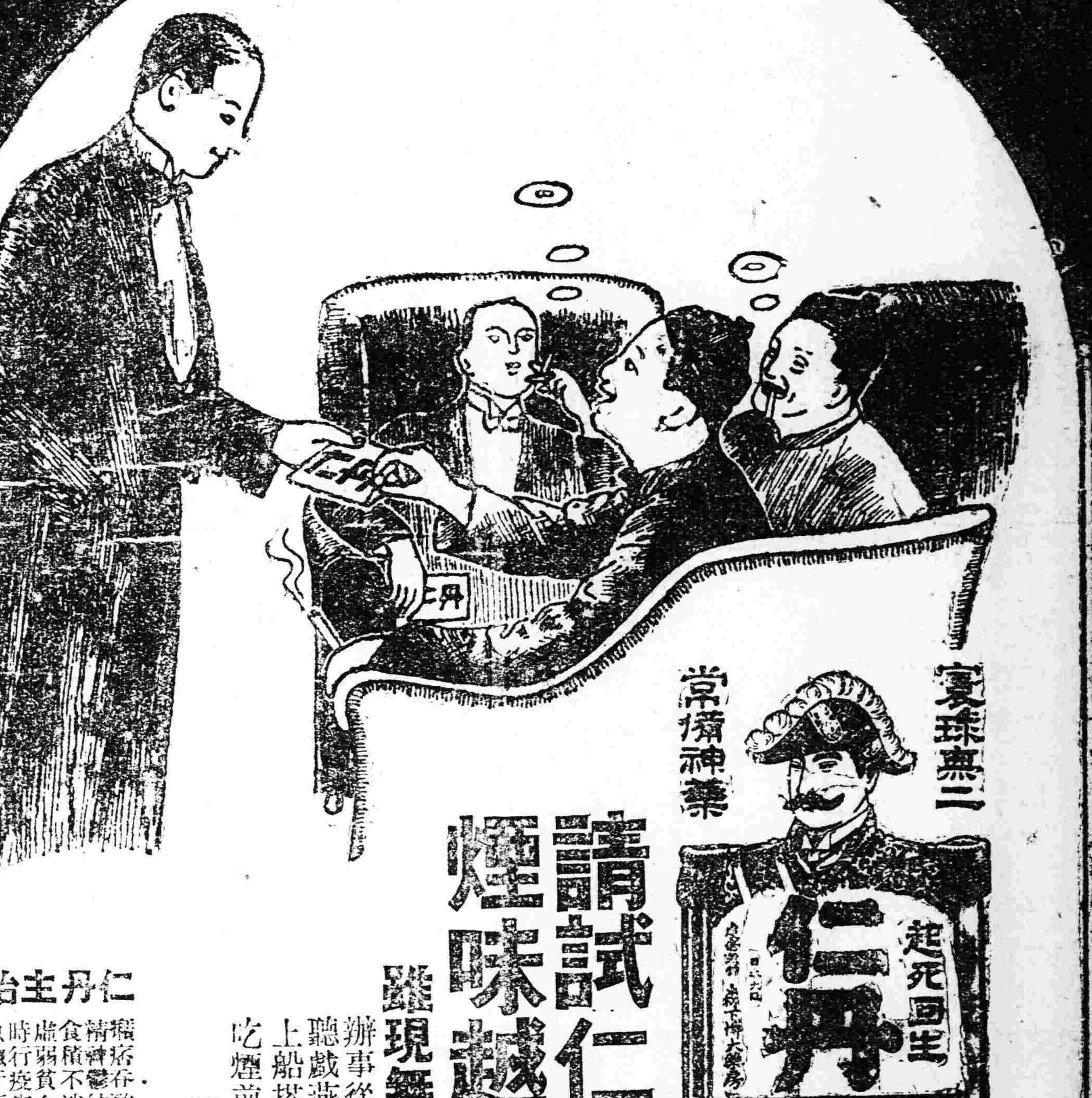

格言 匿病者不得良醫（紫霞執筆）

寰球無二

常備神藥

起死回生 仁丹

請試仁丹 煙味越加

雖現無病之人
辦事從務 讀書勤學
聽戲燕席 出游行旅
上船搭車 訪人請客
吃煙前後 瘟疫流行
等之時處必須服用此靈藥仁丹無論何人不可須臾離之常備神藥也

價目
小包五分
中包一角
大包五角
特利包五角
此包添呈獎盒

仁丹主治
穢痞吞酸 精神鬱結 食積不消 虛弱貧血 時行疫疾 虫蝕牙痛
中暑傷寒 水土不服 腹痛吐瀉 猝倒昏迷 頭痛目眩 酒醉船暈

下痢と腹痛を治し腸胃を健全にす

健胃固腸丸

本藥專治赤痢霍亂其効如神
凡傷食傷水停滯夜寒時冷不佳
腹鳴痛疴腹瀉等症服之皆驗

日平胃弱之人朝夕一回每服五粒腸胃之病自離身體日益健壯矣

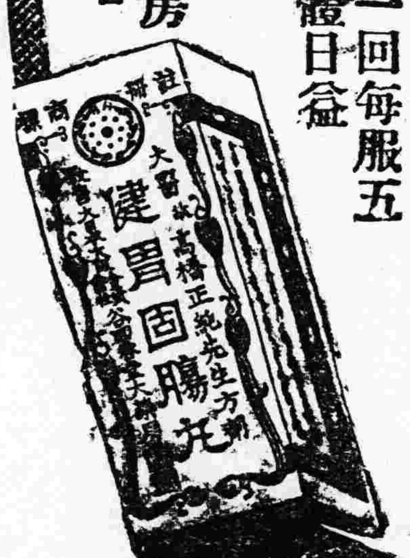

大日本大阪、東京、
處桁老舖 谷回春堂大藥房
民國各省各埠大葯房均有寄售

在庫豐富 優秀無比 至廉增益

梅印鋼

（石工用）（八角鋼）刃物用方鋼
（鋼）鉸用（八角鋼）鑿工用丸鋼

代理店 大連野吉町 盛記棧 電話四九八六番

注意 備有說明書及鋼樣 常用函索以並奉贈

發賣元 大連 鳥羽洋行

豐信圖

爲文化的美髮？

以純良之植物性搾取之純粹毛素之浸透性黑髮之不乾性芳香之不變性有此特色全不許他品追從之現代頭油領有波碼脫之威權

煉香油 金鶴波碼脫

彌增黑髮之美 植物性

金鶴頭油

印品館寫圖

金鶴化粧品・都の花石鹼一本舖 野村外吉商店

長生不老術

人類未來之福音 醫藥界之新發明

長生不老之仙藥 東西各國伊古以來 皆有此種傳說 而一般人之欲獲得此長生不老仙藥之心理 則又無論東西各國人士 八九相同 不過空存此種願望 而若實現之無途 今幸有維也納大學教授生物學研究所々長斯泰因納哈氏 研究一種返老還童法 而使人遂其長生不老之希望現已從許多方面証明其完全成功 此種醫藥界之新發明 實人類未來之福音也 據斯泰因納哈氏研究所得謂婦人之卵巢 男子之睾丸 所分泌之生活素 實爲身心活動之根源 而人物之衰老 即由於生殖腺之分泌作用減退或停止 反之欲圖 生殖腺健全 而使其分泌盛旺 則百歲老人 其活動力與二十歲之青年等 敝公司即本此理創製**來福片** **來福片**之効用 專治陰虛 腎虧 精薄 精冷 陽物萎縮 舉而不堅 遺精 夢洩 滑精 見色流精 小便頻數 尿管濁漏 手淫過度 精竭腎衰等症 須知生殖機關失其効能 若不速治則体內生活力日形減退 人生到此 毫無樂境 君若覺精神易疲 四肢酸痛 頭暈腦鳴氣促心悸 即上列諸病之兆 宜速服**來福片** 强壯腎關 堅固精道 扶助元陽 滋補腎水 連服旬日 定能顯奇効 即無病而体虛之人服之亦能神經靈敏 思想日新 精血充盈 扶陽正氣 誠濟世活人之寶筏也 若欲保永久之青春欲元氣增進記憶力及精神乎 去百病根保持自然之美防衰老而長生乎 保夫婦之情愛享受天賦之樂乎 則請速服**來福片** **來福片**藥價每瓶洋二元五角 每六瓶大洋拾叁元 每打大洋貳拾五元

滿洲總批發處 大連山縣通電車站北 順和公司支店

經理所
奉天四平街 大德生大藥房
奉天鐘樓南 中西大藥房
奉天鼓樓南 歐美大藥房
奉天鼓樓南 永年大藥房
奉天鐘樓南 歐美大藥房
安東中富街 東益增遠
鐵嶺鼓樓西 平記大藥房
長春北門外 中西大藥房
金洲城內 德記號
遼陽什字街 天錫成
營口二道街 中西大藥房
營口魚市口 五洲大藥房
營口永世街 興亞大藥房
營口西大廟 義興成紀記
吉林糧米行 五洲大藥房
瓦房店新市街 德記大藥房
大連市監部通 華泰大藥房
大連市奥町 華西大藥房
西崗子永樂街 德記 西棧
其他各埠大藥房均有代售

神皋雜俎

本欄歡迎投稿

小說

社會小說 續水滸傳（三五）（冷佛著）（禁轉載）

第三回 過街老鼠劉俄陞官 浪裏白條散財均富

是日又月光皎潔。天氣清明。人走馬行。都極便利。大軍又望見號火。齊聲鼓噪。著撲了來。嚇的那村中男女。哭喊連天。雞也亂飛。狗也亂吠。一時都到了村口。時還迎著道。這里倒沒有住兵。勿須驚擾。且奔那東村口外。抄襲安駕莊去。那是那張休的大營。張順於馬上答應。傳令軍卒。就叫往莊東殺來。會着史進。直攻上山。有報事嘍囉等。報到山上。花脖狗大驚。叫不迭的哭道。這可要一鍋糟。催請那老佟。老佟不到。大王又下山去樂。兩條好漢。又都往汶上去了。這時可叫我怎的。嘍囉們急道。兵都到了。是日你哄著大王。貪花好酒。事到而今。怎無主意。氣的又一人嚷道。不要驚慌。有我亦擔當一切。衆人一看。此人是熊老武的兄弟。外號叫二瞎子熊老六。勸衆人道。都不要慌。山下的安駕莊。我等是顧不及了。保護山寨。還能容易。因命將擂石滾木。先行隄備。揀幾個武藝好的。力氣大的。一個叫黑臉霸王周洪的。手使一桿點鋼矛。一個叫黃鼠狼劉大猛的。手使一對鑌鐵大錘。兩人俱有七百觔膂力。下山都守住山口。老六也點齊人馬。手仗著一條長鎗。守護山寨。花脖狗道。我看如今。不及去下山投降。倒是上策。老六怒罵道。你這叫甚麼烏話。大王也不在山上。哥哥也不在這里。若都在時。俺一鎗刺了你。花脖狗道。兄弟休怒。按理可不該投降。我等就死在這里。方纔盡心。但有一節。一來那大王平日。不比那張仙大王。待人義氣。又愚又蠢。只仗是大王兄弟。居於人上。二來像如今年月。頭把交椅。人人有分。果然要降了宋江。不見就沒了富貴。再說要平定這里的時候。必揀個頭領坐鎮。所以我奉勸賢弟。再思再想。此時可正是機會。熊老六尋思道。這話也是。何故我居於人下。不自振奮呢。要說今日。也眞是這樣世界。樂得不發迹。發迹遂沉吟好半會。天人交戰。不得主意。花脖狗催道。賢弟快些。馬上可刻不容緩。不要遲疑。大王與令兄兩人。不在這里這。正是天所以資將軍也。熊老六道。怎麼降呢。你且說來。花脖狗道。不用別的。這時把各山地圖。連府庫錢糧細數。一齊都交與史進。賢弟在前。小兄在後。趁著又月色很亮。直到那軍前請罪。就命將酒宴備好。迎他上山。你看這主意如何。熊老六大喜道。就依軍師。但還有兩件作難。（未完）

警世小說 劫火鴛鴦（二）（雁賓）

梅魂去後。阿勳書讀鄰家。夜則共祖母讀於燈下。母則來往擲梭。手不稍停。機聲與讀書聲相應。如韵諧和。嫗念兒於外。賴媳爲食。年邁孫幼。老淚滿腮。婦於機上。窺母狀。觸其傷感。亦致停梭。喟然長歎。阿勳知祖母念父心切。心爲怦怦。遙想不知阿父。今夜作何狀況。萬不如居家安逸也。察祖母及母氏故。則兼書欣顏。窺祖母及母。唱其父所教樂舊歌。呀呀不絕口。移時思祖想父。又轉唱鄉里歌。復穿母舊衣。束祖母腿帶於頭。執機布刀。手舞足蹈。以博祖母母氏之歡心。嫗及秋涓自梅魂去。寢食未嘗一忘。每見若孫。即破涕爲笑。漸久安之。自得梅魂書。云在哈爾尙平順。惟今歲不能歸。歸則當在來年矣。

無何奉直戰爭之風雲漸高。一夕數驚。秋涓致梅魂書。急切不可待。界謂禍在眉睫。日夜焦灼。一家寢食都廢。未幾惡耗益緊。倉惶益急。檢闢居民。十室十空。以避直軍。惟待梅魂至。始摒擋作避地計。日日致梅魂書。促其早歸。嫗盼兒切。秋涓望夫情殷。每日依門北望。仍杳如黃鶴。

一日。大雨傾盆。至夜弗止。祖母孫三人。對坐泣涕。忽聞門聲。蕉爲亂兵行劫也。嫗急抱孫於懷。驚惶萬狀。齒振之聲作。婦亦爲之變色。繼而稍定。聞聲似熟。阿勳曰。阿父歸矣。祖母及母疑。阿勳往啓門。果梅魂旋歸。阿勳握父手不釋。且趨且呼曰。阿父歸來矣。一家相視而笑。繼之以哭。秋涓見夫。衣履盡濕。促更衣。梅魂揮手曰。奉軍退關外。直水旱兩陸。將侵陪都。此地恐且夕難保。吾家當以今晚速行。否則殆矣。吾已賃車於村後。擬避某北店。急急就道。莫遲也。母驚懼。不能聲。妻云俟君久不歸。如大旱之望雲霓。君即歸。行止全憑君調度也可。梅魂曰非也。吾不能與若輩久聚也。俟送某店。吾當投軍。以禦虎狼前敵。使不能出關。以援奉土。將來戰平之後。或能安然回濟。否則全家將不能保。時母怒目視兒讚曰。我兒從軍此志頗佳。攻退敵衆。得奏凱歌。奉土無恙。未始非汝之功。機會大好。幸勿失之。我雖年邁。勿以爲念。速就可也。（未完）

筆記

文藝叢考（續）（陶明濬）

詩說雜記三十八

太白人生達命豈假愁。且飲美酒登高樓。與知命不憂。聊以卒歲之意。正復相同。不過說法稍差。字數有多少之別耳。上古之時。人民皆巢居鳥語。不識不知。鑿華屏欲。得夫天和。家無寶鏤之飾。室靡瑤珥之珍。不必負宇冰之節。而養清尙之望也。雖欲爲貪。外物不足以相誘。則徐徐而臥。于于而覺。醺醺而處。翛翛而遊。世間既無富貴之可念。貧賤之足悲。則所謂憂者。將何從而來乎。且物欲既少。嗜好必薄。可以戕生伐性者。亦必不見。則天下皆爲壽域。白首松雲。華顚逸樂。且無所謂學術。人人省誦讀之勞。揣摩之苦。一切憂危。決無從起。此羲皇以上之人。所以令人可羨。令人可敬也。後世是非益彰。競奪日起。學問功名。難得而易失。富貴貧賤。天然有界畫。札瘥天昏。喑聾疲跛者。不絕於塗。則可樂者恆少。而可憂者恆多。彼好學者。則須引錐刺股。將爪鑽心。納篆胸中。因唾口裏。僅而得成焉。彼取名者。又須入廐脩容。終日百拜。奔走權門。夜對捷給焉。豈非苦之至。而可憂之甚哉。

別錄

半畝寄廬說繪（二）（儒丐）

山水畫法。要在皴染。皴染之事。須筆墨兼用。燥濕得宜。務使黑白分明。陰陽順理。濃淡渾成。而不見筆墨痕。望之有一種氣韻生動之致。活現紙上。畫必如此。始謂之有筆有墨。

山水一道。非淺人躁人所能學。胸中既有書卷。腕底尤須恭爾。畫成之後。須有淵淵靜穆之氣。昔人謂館臺之畫不免少帶霸氣。夫霸氣尙爲山水一病。況悍氣。躁氣。火氣。呆氣。俗氣乎。故山水以靜氣爲上。求靜之法。曰讀書。曰養性。下筆之時。心對縑素。須極恭敬。一絲不苟。則於靜穆之氣。其庶幾矣。畫不師古。非呆即俗。下筆不恭。非悍即躁。

古人作畫。於紙料之選擇。至爲嚴酷。誠以紙不佳。畫興必敗。今人學畫。是紙便用。甚至用洋畫紙料。以便易於運彩。其實中西畫法。極端不同。以洋紙畫中國畫。總覺浮薄。無復古香古色。

古人作畫。所以於乾濕二義。特講求者。以所用多生紙故也。生紙見水即浸溢四溢。故於乾濕之際。不可不細心調停。此中大有神化也。熟紙不浸。然畫成總不如生紙另有一種古穆淵深之氣。此山水畫所以貴用生紙。

習畫不可惜小費。市上所售四尺六吉宣及眞加貢宣。不過三四角錢一張。須以此等紙練習。若用劣紙。如粉連及洋紙等。必無長進。日後如遇佳紙。轉忸怩不敢下筆。即免強下筆。亦必紙與筆相忤。手足無措也。

學畫尋可自悟。或以古人爲師。如向書匠領教。必至根本毀壞。雖極工細。難入清賞。（未完）

著述

醫人略傳（十）（玉璋）

韓康

韓康字伯休。京兆霸陵人也。常採藥名山。賣於長安市三十餘年。口不二價。時有女子從康買藥。康守價不移。女子怒曰。公是韓伯休耶。乃不二價乎。康歎曰。我本欲避名。今小女子皆知我焉。何用藥爲。乃遯入霸陵山中。博士公車連徵不至。桓帝備元纁之禮。以安車聘之。康因道逃遯。竟以壽終。

醫史氏曰。韓伯休其有許巢之高致乎。何令人景仰之不置也。世之毛遂自諫者。觀伯林可以止矣。

董奉

董奉字君異東漢人。居廬山。精道術醫術。不種田。喜栽杏。貨杏買藥。以濟貧乏。日爲人治病。不取錢。重病愈者。惟令栽杏五株。輕者一株。如此數年。得十萬餘株。蔚然成林。杏熟易穀。以賑貧饑。相傳永嘉中仙去。壽三百餘歲。猶如三十許人也。今廬山杏林。猶其遺跡。

張機

張機字仲景。東漢南陽人也。靈帝時舉孝廉。建安中官長沙太守。博通羣書。潛樂道術。學醫於同郡張伯祖。盡得其傳。有出藍之譽。至於審方物之候。論草木之宜。嘗時妙絕衆醫。廣伊尹湯液爲數十卷用之多驗。既至京師。醫名大顯。見侍中王仲宣。時年二十餘。曰君有病。四十當眉落。半年而死。令服五石湯可免。仲宣嫌其言忤。受湯勿服。居三日。見仲宣謂曰。服湯否。仲宣曰已服。仲景曰。色候固非服湯之診。何輕命也。仲宣猶不信。後二十年果眉落。一百八十七日而死。仲景宗族。二百餘口。自建安以來。未及十稔。死者三之二。傷寒居其七。師迺勤求古訓。博采經方。著傷寒論十卷行於世。華陀讀而喜曰。此眞活人書也。又著金匱玉函要略三卷。漢魏迄今。家肄戶習。論者推爲醫中亞聖。

醫史氏曰。上古醫書。傳於後世者。僅內經難經。然皆有論述。無方藥。方藥之書。自仲師始。考湯液始於伊尹。第其書不傳。觀仲師自序。撰用素問八卷。八十一難。陰陽大論。胎臚藥錄。并平脈辨證。爲傷寒雜病論。合十六卷。皇甫士安謂仲景論伊尹湯爲數十卷。豈所謂述而不作者乎。萬世之下。被其澤者。恆河沙數。傷寒金匱。與內難並重。貴可知也。傷寒論。三百九十七法。一百一十三方。字字珠璣。言言錦繡。金壇王宇泰曰。全論首尾貫穿。如神龍變化。鱗甲森然。誠至言也。儒家則四子書。而尊崇孔子。醫家則脊仲師而宜傷寒金匱。蓋集大成之聖。其揆一也。歷代名醫贊曰。漢張仲景。傷寒論散表裏虛實。載名亞聖。言簡意長。無復贅焉。

新詩

◇願（何天言）

我要若能重新回復到。
我那赤裸裸的初生的時代
哟。
頭上沒有下壓的重冠。
身上沒有束體的衣服。
腳上沒有裹足的緊履。
渾身上下只是一條赤裸裸
的肉體。
我將何等地自由哟！
我將何等地輕快哟！
啊！
我願意將我身上這一切的
重網脫去。
逃回我那原有的初生時代
六。八。十二

◇小詩（希聖）

黑大的鐵網。
把人類閘在黑暗的世界。
吾願同胞醒悟！
共扯鐵網。
逃出黑暗世界！
不受魔鬼的壓迫。
不受虛網的黑暗！
逃到光明的大道！
努力！努力！
同胞努力？

◇心絃一曲（曹芝清）

一九二四。十三。六於燈下
我在深山幽谷中。
彈那悲哀心絃上之一曲。
這是生命的微弱的呼聲啊。
但是——！
賞音者是誰呢？
原是一個自己罷！

◇陽光底話（黃人哲）

可愛的陽光。
趕走了黑暗的神。
輕輕地走到我底床前。
告訴我說。
我已起來。
你爲什麼還睡着？
起來吧——起來——！

文苑

有感（趙生劉毓華）

三年一別覺滄桑。明月當頭念故鄉。酒是有情書是禍。鼠多憑社虎多假。恨深嘗嚙張巡齒。愁重難迴刺史腸。我欲乘桴浮彼岸。波濤人立太猖狂。

無題（前人）

遼東半壁未沉淪。留待詞人弔古雄。陵寢巍峨遺勝蹟。園林躑躅寄徽衷。牢懷攬轡澄清志。枉負凌雲落落胸。花木蕭疎無限感。陶然一醉傲王公。

洮昌道中（郭雨宣）

滿目生悲感。蒼茫又遠遊。秋山黃葉外。破瓦古城頭。草壓高低路。雲吞遠近樓。滔滔西去水。益發旅人愁。

送冰廬還里集唐人句

獨往還惆悵。西風渺渺秋。可憐江浦望。山水路悠悠。明月來相照。秋風不可聞。憑添兩行淚。衝斷過江雲。雲間征思斷。柳葉漏寒塘。常恐秋風早。歸人立夕陽。辛苦瀟湘水。長橋車馬塵。胡爲久留滯。江畔送行人。霜華淨天末。山山黃葉飛。秋風不相待。獨自逆潮歸。此地一爲別。飄零兩不知。寒山秋浦月。猶有萬重思。

實業欄

◎農商部新定漁業法（續十二月三日）

第五十三條　凡漁業上之呈請及呈訴事件除前規定外均先呈主管官署起訴於審判廳

第五十四條　凡侵害漁業權入漁權之權利者處以五百元以下之罰金前項之罪待呈訴論之

第五十五條　移轉或污損毀壞漁場之標幟者處以五十元以下之罰金或罰欵

第五十六條　拒絕或阻礙各該管吏執行第五十一條之職務者與檢查搜索之際對該官吏之訊問不答辯或爲虛僞之陳述者處以三百元以下之罰金或罰欵

第五十七條　犯左列各欵之一者處千元以下之罰金

一　在未經核准或漁業停止經營者

二　違反漁業核准之制限與條件而爲漁業者

三　在專用漁業停止中於該漁場內經營已被停止之漁業者

前項犯人所有之漁獲物及漁具均沒收之其全部或一部不能沒收時應酌價追繳

第五十八條　漁船漁業違反第二十三條第三項之規定者處以三千元以下之罰金犯人所有之漁獲物及漁具均沒收之其全部或一部不能沒收時應酌價追繳

第五十九條　營業人係未成年人或禁治產人時依本法或根據本法所發之命令其應得罰則於法定代理人適用之但未成年人於營業上於成年人有同一能力時不在此限

第六十條　營業人之代理人戶主家族雇人及其他使用人於業務上違反本法及根據本法所發之命令將該營業人應負其責任

第十章　附則

第六十一條　本法所有議決事宜凡爲農商部暨地方最高行政分署實業廳縣分署各地方情形應並設水上警察廳

第六十二條　凡呈請程序應呈由縣知事或水上警察廳長轉呈實業廳長分別轉呈農商總長地方最高行政長官

第六十三條　在本法施行前業經取得之漁業權或入漁權仍認爲有效但自本法施行日起於一年內應限法呈請註册其法定期限即從第十四條之規定

第六十四條　本法施行日期以命令定之（已完）

◎鷄卵蛋粉出口之調查

天津通信鷄卵一物用途至廣而其來源則多出自小家庭之儲蓄間有設立養鷄公司或場所者什九多皆虧本而小家庭喂養三五隻則不無微利可尋雖每年出口之數不下數十萬實皆由販運公司購之於各村小販而小販則須按戶收買始克集成大宗出口據調查鷄卵出口多分製四種並聞今歲較去年之輸出額數又形增加是則無怪鷄卵價格之日益增漲也爰將去歲一月一日至十月底止之出口額數與今年一月一日至十月底止之出口額數列表比較於左

種類	去年出口	今年出口	比較
鷄卵	一三七六八五十個	三一八八二二千個	減八八七三千個
蛋白粉	八四四担	一二五一担	增八四七担
蛋黃粉	一〇九七担	三二九〇担	增二一二三担
逕蛋粉	一六七四三担	一七一〇八担	增二四六七担

◎美棉產額之最後估計

美棉十二月八日政府發表之估計數爲一千三百十五萬三千包據美棉業界觀測此數似嫌過少約差二十五萬云計一千三百四十萬三千包云又本季新棉之軋子者十二月八日止已軋一千二百二十二萬五千包此數幾爲最近十年來所未見之數字云

沫飛潮新

古典主義和後期印象主義（續）

（奉天美術專門學校白亞）

故古典主義之氣魄和伊線條的使用實可稱謂有史以來繪畫技上之特長！

古典主義在畫壇上今昔地位之比較自一千八百六十年印象主義出現一變畫壇之氣象由意匠而躍至感覺的地位由題材上信仰的引伸而改變爲色彩上感覺的活動由理智而化爲感情由冷酷而轉向熱情換的又言之實由靜的一變而爲動詩歌的一變而爲音樂的也誠可爲謂畫壇上有史以來空前之大革命矣故無用說古典主義那樣復現的靜而且死的機械創作在今日之畫壇而欲佔有座位即較接近于新興畫之浪漫象徵二主義亦早爲近代思想棄之于郊野了蓋昔日踞有帝皇寶座之古典主義底本體適與今日新繪畫得一最高之矛盾也今日之創作則爲剎那間的感照表出而往日之創則則爲機械之復現表出今日重感覺而往日則重概念也于是而可知古典主義在今日新興畫壇之地位矣．

後期印象主義的意義　一般人常以後期印象這箇名詞是繼續了印象主義全盛的或中興的繪畫這實在是悞會了後期印象眞是由印象主義及新印象主義的反動而生的印象主義是反抗變態底官學式之浪漫主義而用科學的根據作伊們反抗唯一的旗幟由燕色的全盛而變爲亮晶晶的中午的太陽從概念而變成感覺打破復表的城池而進于表現的新社會新印象主義十分底謳歌印象立義之法度更進而以光學的原理爲創作之邏輯在印象主義之七原色按步就班的使用已經早就覺得機械不堪乾苦難忍了何況新印象主義更進而唱其高潮用其放諸四海而適準的邏輯呢由科學出發其最後之所得反適被智識所囚攏棄了頭腦之全部專着重于感覺的實證　（未完）

恭頌鎮威軍第三十一團團長李錫三團附官王永震暨所屬各官長軍士之德政

查敝鎮附近檢關又當要衝自奉直軍興以來則軍隊之過往停留屢更而閭閻之騷擾擄奪無已一夕數驚不堪其苦幸蒙天佑直軍敗逃復得奉軍第十旅第三十一團團長李君錫三率全隊駐紮於此紀律嚴明秋毫無犯凡有所需者係公買公賣從無強暴行爲而團部暨各官長復不時出查鎮撫有方民得安堵感激無已即聲政亦多蒙提倡一視同仁愧無可報特登報端以彰盛德聊鳴感戴之忱

留守營鎮紳商民暨各界同頌

英商德利洋行通告

敬啓者今遠東保險公司派敝行爲東三省總經理由民國十四年一月一號起敝行接辦該公司一切事務特此佈告

哈爾濱德利洋行謹啓　電話三三一三號

遠東保險公司通告

敬啓者敝公司哈爾濱支部擬於民國十四年一月一號取消實行移歸德利洋行代理敝公司在東三省所有水火等險事務全歸該行照舊辦理故自一月一號起凡關於敝公司一切事務祈向哈爾濱道裡德利洋行接洽是荷恐未週知特此佈告

哈爾濱遠東保險公司謹啓

請看孫鳴岐親筆立契賣出房宅一所廣告

因少不知事受人愚弄偸將原契押與夥謀騙財李廷棟等偵知彼等慣施鬼蜮伎倆恐後財產兩空爲此除控訴法庭以懲奸貪而追原契外並登報聲明嗣後無論再轉押與中外國人概作無效之

逕啓者氏先母弟孫鳴岐因正用不足經氏代伊外貸錢欵甚夥至明無力償還皆經氏悉數墊還有據可証伊自知久欠非理遂於是年三月間憑中周桐崗張崇治等以均落本城西街廣聚永西胡同房院一所經氏弟親筆立契賣與氏爲業共核價市錢七十萬吊願頂抵氏代墊之欵尚不足數當立契時伊又借去官帖五萬吊係廣盛號過付事後迭經原中等向張向伊追索原契以便登記稅契詎伊居心叵測一再支吾玩延不交頃聆伊受人唆使於本年九月間偸將原契押與李廷棟私瓜分肥已查李等皆係見利忘義之流狠設計欺詐氏弟靑年無識竟墮術中探悉氏弟所負之債多有曖昧不明之處且李等狼狽爲奸重利盤剝明顯坑人肥已因想憑錢置產物證兼全敷衍數月於今不惟原契偸押且業不歸主情理安在並恐久待必至財產兩空迫不獲已除控訴法庭追償原契俾產歸置主外並防彼等包藏禍心怙惡不悛嗣後該契無論轉押何人概作無效恐未週特登報聲明云

吉林農安縣城北門外住氏王孫氏啓

恭頌馬君鴻超張君鴻聲之德政

鎮威軍後方總醫院第八養病室醫員馬鴻超字鐵英助手張鴻聲字衡浦二君對於本病室之各患者深具熱心醫治如神迴異他人以致各重傷患者得重生歡聲載道有口皆碑感德難報爰登報端藉申謝悃

鎮威軍後方總醫院第八養病室之各患者同啓

年末年始贈答用品

歲暮大減價出售

一、禦寒帽大人小兒用各種
一、毛製衛生衣及莫大小服各種
一、斗蓬大小人用各種
一、男女毛製小兒服各種
一、禦寒靴鞋毛襪子手套等類
一、洋服內衣及洋服附屬品
一、東西食品各種點心其他

有商品劵　務請利用

奉天小西關　中越洋行　電話日一五四番

期粮虧賠判歸賭博取銷債務

遼陽德興隆汪聘之永聚源等曾於去春在開埠買賣粮虧賠破產尤不足明償還經中興號執事東張蓬閣以抗欠不償在遼陽地審廳訴訟蒙陳推事書球審攝參照大理院判例上字六百四十六號認爲賭博行爲取銷債務並判返還汪聘之寄存之麻袋一千二百零三條訟費歸兩造負担特佈

張乃綸啓

商民儲蓄會聲明副會長辭職脫離之關係

啓者鄙會副會長楊惠卿君於夏歷冬月十五日因事辭職於鄙會完全脫離關係自此之後關伊所爲事務以及欵項等事歸該君自行處理鄙會概不負責特此聲明週知

安拜商民儲蓄總會謹啓

官民感謝張總司令惠及災黎

臨榆地當關隘此次戰事首當其衝邑民蕩析流離哀鴻載道停戰後蒙張總司令暨各軍長旅長曾施救恤賑米施衣全境災黎幸免委壑得慶更生飲水思源難忘大德除合詞電謝請登報誌感

臨榆縣闔邑官紳商民等謹

株式會社 大連機械製作所奉天支店

水道及瓦斯用。鑄鐵管一切並鑄鐵鋼製罐。鐵道車輛諸機械。器具。製作販賣。礦工。修繕請負。

奉天西塔大街三丁目　電話長二〇三番　振替大連七三二番

引所 近値 還値 引期 前場 後場
近期 一三九〇 一三九 中期 一三八七 一三八九 遠期
引所 當限 一月限 二月限 近限 一七〇 一七〇 一七三 一七〇 一七四 一七二 一七一 一七〇
當限 一月限 二月限 先限 二九 三八 三六 三二
引所 當限 中限 先限 一八 一六〇 一六一
銀對小洋（前場）（後場） 近期 一五二 一五九 中期 一六七 遠期
當限 一月限 二月限 先限 八〇 八二 八二
當限 一月限 二月限 先限
四月限 五月限 先限 三四一 三四六 三四五
物現 扁面 福助 三六七〇 三八三〇
最高 最低 一度四 一度六 低 八度一 八度三

▲婦女最苦痛之赤白帶下由大學式於睡眠治法間得獲全癒

夫赤白帶者乃因子宮疾病經血以外之分泌物也初罹此疾多不注意。遂至病勢漸進。經血失期。頭痛目眩。耳鳴心悶。飲食不進身體虧虛。腹部發脹。血寒氣弱。尿意頻來。面容憔悴。白帶日久。變爲黃色青色。含血質。惡臭難堪。病毒侵犯子宮卵巢。以及腹膜心臟。繼而危及生命。即不至若是之甚。亦必虧身體衰弱且白帶毒質。殺害精蟲。致不能懷孕。實可悲也。

▲赤白帶之新治法

欲治赤白帶。須求本追源。力圖醫治子宮病症。絕非歷來所用局部洗滌等。一時姑息方法。所能治癒。近世著明醫學士北畠氏發明補宮藥球。於夜晚安眠時間。將藥球塡入子宮。自然熔化直達病竈。根治病源。實文明世界外科良藥也。凡患子宮內膜炎。外膜炎實質炎。子宮淋疾。子宮糜爛。子宮出血。月經不調等症。請速服用此藥。確保藥到病除。立奏奇効。

子宮座藥補球 四天藥六十錢 十五天藥二圓 五十天藥五圓 一星期藥一圓 二十五天藥三圓 一百十天藥十圓

函購請先滙欵或裝紙幣或封郵票均可

總發賣處 日本東京市京橋區新榮四丁目一番地 命之母本舖 笹岡省三藥房

奉贈 中文詳譯 婦女病治療法書函索即寄

震泰報局啓事

今當經濟競爭時代欲謀商業之發達須求廣告之進步蓋刊登廣告最能傳播聲明以廣招徠誠爲振興商業唯一之妙法歐美各國知廣告效力之偉大對於廣告之何以能令人注目何以能傳播迅速何以能散佈普遍何以能永遠存在無不悉心研究力求改進故其所出之廣告日新月異而歲不同歐美商業之蒸蒸日上實由於此我國商界對於廣告一事不甚注意試閱各種報紙洋商之廣告多而華商之廣告少此亦我國商業不振之一最大原因也本局有鑒於此專辦各埠報紙廣告以輔助商業之發達而價目格外克己倘蒙惠顧無任歡迎恐未週知特此敬佈 局址奉天省城裡督軍署胡同路南日長電話六六七番

朝鮮銀行

資本金 八千萬圓
佛込濟資本金 五千萬圓
積立金 壹千一百廿四萬圓
本店……朝鮮京城南大門通
◇振替貯金口座……京城三三三番
預金、貸出、割引、海外諸爲替、地金銀之賣買其他一般銀行業務並朝鮮、滿洲、及亞港辦理日本銀行代理店事務

總裁 野中清

◇支店出張所◇
內地 東京、大阪、大阪西區、神戶、下關、
朝鮮 釜山、大邱、仁川、平壤、鎮南浦、元山、群山、木浦、清津、會寧
滿洲 大連、旅順、營口、遼陽、奉天、開原、四平街、鄭家屯、長春、吉林、安東縣、龍井村、哈爾濱、傅家甸、
支那 上海、青島、天津、濟南
露領 浦潮斯德、亞港
米國 紐育
此外倫敦 巴黎其他內外樞要地均有取代處匯兌分行及出張所

奉天鼓樓南路西

天新祥綢緞莊繼續減價

本號此次正式開幕特別大減價二十一天藉以慶賀奉軍之戰勝茲屆期滿應行截止乃杭莊新貨源源而來外埠函購者又復絡繹不絕爲此繼續舊歷十一月初三日起大減價三星期惠顧諸君務希從速是幸

（外埠函購免收郵

東三省官銀號廣告

啓者本號發行之大洋匯兌券准在奉天省城吉林長春哈爾濱北京天津六處按照本號規定數目逐日懸牌市價作匯上海規銀並准免費滙兌凡有持本匯兌券到後列通匯地點本總分各號按票匯辦法匯兌本券者無論欵數鉅細一概不取匯費惟電匯手續不同須隨時商酌再公濟平市錢號發行銅元票亦准照上項規定免費匯兌一百貳拾枚之銅元合本匯兌券一元恐未週知特此廣告

計開通滙地點

▲奉天省 省城 安東 鳳城 莊河 撫順 本溪 寬甸 興京 西豐 西安 東豐 海龍 山城鎮 通化 桓仁 臨江 輝南 柳河 新民 新立屯 彰武 法庫 黑山 盤山 錦縣 錦西 北鎮 興城 綏中 義縣 康平 台安 海城 蓋平 遼陽 營口 岫巖 復縣 遼中 鐵嶺 開原 公主嶺 四平街 昌圖 西城 通遼 洮南 遼源 哈爾濱 雙城 ▲黑龍江省 省城 巴彥 綏化 ▲直隸省 山海關 留守營 昌黎 ▲山東省 龍口 黃縣 ▲吉林省 省城 長春

▲北京 天津 上海（以上三處通滙銀兩現洋不滙奉票）

本號附設倉庫營業廣告 本號爲便利商業工業通融資金起見兼辦貨物抵押放欵利息格外公道並於大西關建築倉庫收存貨品一切規則不及備載如承惠顧請臨本號面洽可也

本號營業股（本國電話中三三三〇、三三六八號） 倉庫（中國電話一二七八號）

鐵道、鑛山 諸工業用 機器工具 發動機 電動機 金庫 衡器 油漆 機油 器機油 洋灰、銅鐵材料

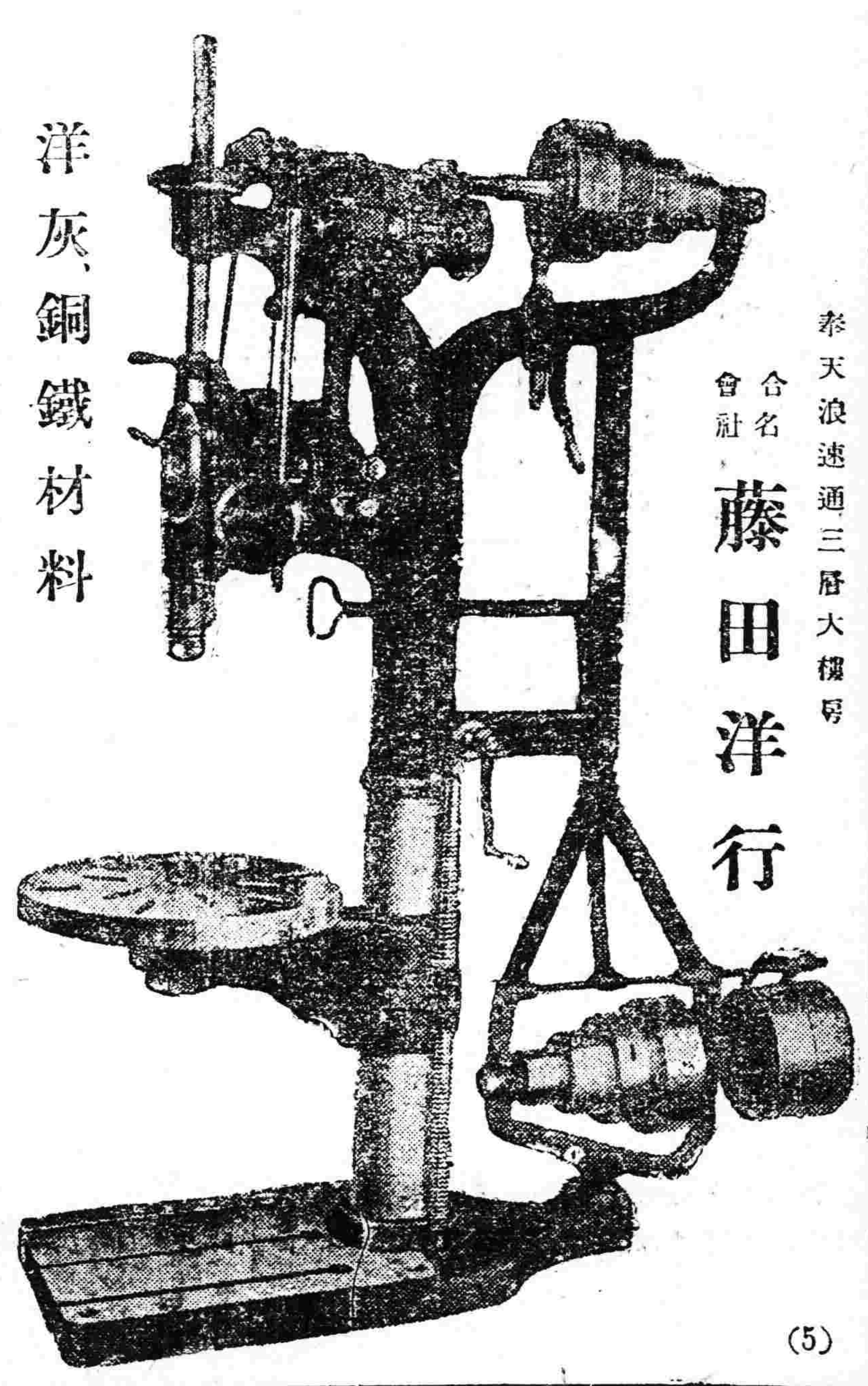

奉天浪速通三層大樓房 合名會社 藤田洋行

(5)

奉天 佳良行營業廣告

城內四平街路北 電話七百四十號

專運新式鐘表 製造鑲嵌珠石翠 金首飾及閨媛貴婦粧飾品 技術精緻體裁優美 鐘表修理保險 眼鏡接嵌如新

仁章絲織公司廣告

本公司開業有年經營絲織事業延聘浙杭技師督造各種純絨鐵機花緞各色三閃織機花緞改良二三調花緞各色純絨鐵機花絹鐵機花紗雙梭線地緞出品力求精美花樣特別翻新久經銷行津滬粵閩湘漢營奉各大埠深爲顧客贊許茲因推廣營業起見特來奉省設莊以便顧客就近購辦凡蒙賜顧備極歡迎倘蒙出樣定織尤爲歡迎之至限日交貨決不悞期諸祈公鑒

計開各埠批發分號地址

上海批發所 天津路陶柱記杭莊內
營口批發所 西大街德源春院內
鎮江總公司 城內仁章路 電話二七〇號
長沙批發所 泉園後街黃合興號內
天津批發所
奉天批發所 銅行胡同興泰號院內

奉天仁章絲織分公司謹啓

奉天德慶增藥局

神效補天丹
主治先天不足後天虧損諸虛百損五勞七傷脾腎兩虧飲食無味四肢困倦筋骨酸軟面黃肌瘦咳嗽虛喘壞精補髓腎虧潮熱常出涼汗長陽種子燥丹田壯元陽滋補下元之神藥也每觔定價奉洋四元

虎骨延壽酒
主治遠年近日腰腿疼痛半身不隨口眼歪斜左癱右瘓手足麻木兼治婦人手脈不調乾血癆傷子宮寒冷久不受孕以及虛勞等症並皆治之常服者有延年益壽長生不老之功每瓶半觔定價奉洋貳元

加味二仙丹
夫腸風下血者乃大便出血故也因臟腑蘊積濕熱成毒風邪胃腸胃流熱氣血逆亂榮衛失調不能攝血歸原日久不愈元氣下陷面色痿黃不思飲食無論糞前糞後遠年近日服之神効每丸價洋三角

烏鷄調經丸
主治婦女經脈不調赶前錯後或多或少或色淡如水黑成紫塊崩漏不止赤白帶下經前腹痛四肢無力以致手寒經閉滿腹積塊經脈不安子宮寒冷久不受孕患此症者服之無不神效每丸定價洋貳角

玉龍化積膏
專貼男婦腰腿疼痛諸般積聚逆氣不舒胸膈膨悶手足麻木以及氣積食積血積痞癥痞塊痢疾泄瀉男子遺精結氣小兒蟲積偏墜疳痞等症並皆治之此膏非普通膏葯可比貼之收效甚速每貼洋捌角

回陽化陰膏
此膏專貼陰疽之類如瘰癧鼠瘡流注痰核石疽乳癌失榮橫痃海底核陰疽以及疔毒惡瘡髮疽是皮色不變之惡魚口便毒等症皆能治之凡用此膏如瘡破者能拔毒生肌未破者內消而愈每兩洋四角

虎骨熊油膏
此膏善舒男婦血中之結風寒濕痰筋骨痛疼癱瘓痞疾化積膨堅男子腎虛腎寒疝氣手足麻木腰腿困酸無力婦女經閉子宮寒冷久不孕育小兒乳食疳痞蟲積偏墜等症此膏效驗甚速每張價洋八角

牛黃安宮丸
治三十六般瘋痰口眼歪斜不省人事火鬱極重傷寒陽極譫語狂妄循衣摸床中風中痰中火中惡中毒暴厥顛仆以及小兒五癇驚風抽搐牙疳痰喘瘋癲不出悶疹斑疹服之神效每服一丸價洋參元

本號開設奉天小北關白塔寺東以上各藥東省各城鎮均有代理外埠函購郵費自備 中國電話三百九十二號

第一補血妙

美女牌 葡萄乾

奉天經理 奉天城內小西門 福記棧
洮並長春四平街經理 志誠信
吉林經理 吉林 利達公司
哈爾賓經理 哈市警察街二 大豐洋行分此

東支沿線（德商德隆洋行內）
營口經理 營口 德新福
大連經理 大連伊勢町 双聚盛

東三省總經理 大豐洋行 大連市監部通三二 電話四二一五三番

犒賞凱旋戰士之勞

……尤宜慰問袋或贈品……

諸君之赤誠諒必不忘美女牌葡萄乾。。。。。、美女牌葡萄乾含有多量之鉄分鉄係吾人生存唯一之原動力良濟絕大之精力與元氣蓋亦富國強兵之唯一食品也

『新貨已到但新於民國十三年十一月五日未售罄前來函批購』

◎招募奉天代理店

葡萄鬆糕

葡萄蛋糕

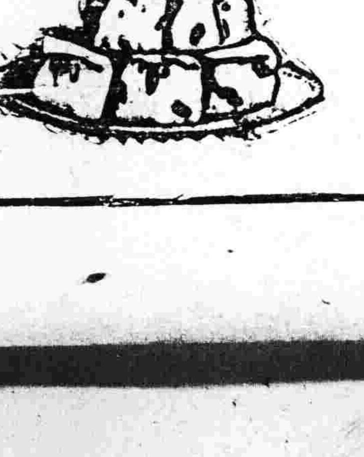

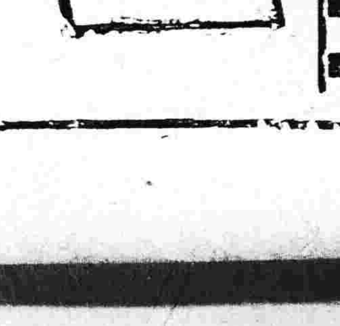

（綢緞部中電話四九七號）

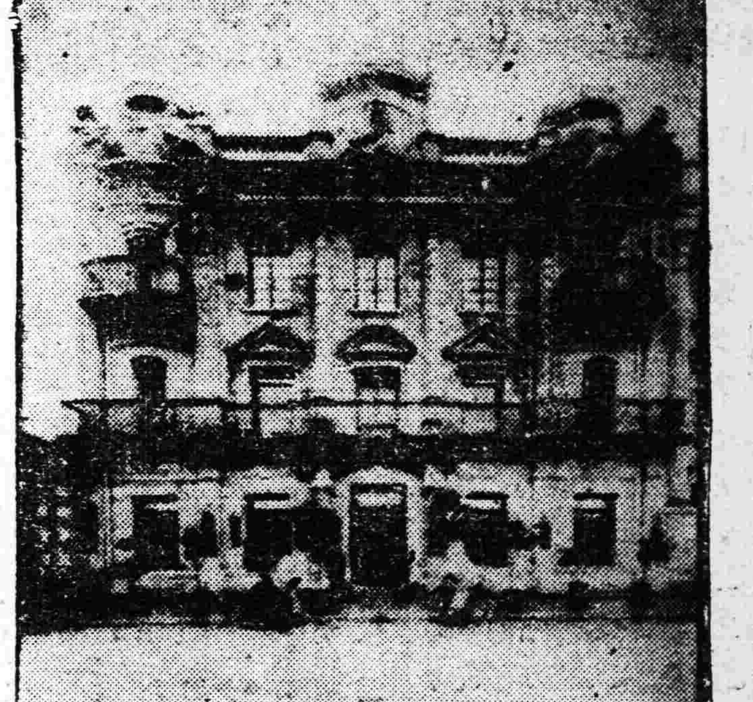

奉天城內同義合綢緞布莊

（批發部中電話四九九號）

啓者 本號每逢年頭歲尾 諸貨到齊 循例贈品減價一月 藉酬各界盛意 以廣諸貨多銷 特置應時敬品多種 以備分贈主顧 凡購貨物十元以上者 奉贈敬品壹份敬品之等級 以抽籤法定 藉表敬意 以資普及

敬品之等級列左 計開

一等敬品五分 灘羊袄角 俄國絨毯等類……二等敬品十分 線春袍料 云霞緞料等類……三等敬品百份 彩花絨毯 嗶嘰褥面等類……四等敬品五百份 紅洋絨毯 女衛生衣等類……五等敬品千五百份 西洋磁盆 毛線洋襪等類……六等敬品三千份 西洋皂盒 西洋香皂等類

本號素爲各埠主顧便利計設有函售專司倘蒙惠函購貨詢價索樣郵寄敏捷庶不致悞

代理 雷允上六神丸 獨秘至樹神油 綢緞部電話四九七號

（軍服部中電話五〇〇號）

滿鐵幹綫 火車 △往北 朝鮮綫（日本時刻）